RUSIA INSISTE QUE HAY ARMAS NUCLEARES EN BUQUE INGLES HUNDIDO FRENTE A LAS MALVINAS

• Inform. pág. 6

DETUVIERON A LOS 2 JOVENES QUE MATARON A LA HERMANA

CAEN EN URUGUAY Y LOS TRAJERON; MANTENDRIAN UNA EXTRAÑA RELACION

• Inform. pág. 7

Pachamé con jugadores del juvenil que mañana debuta ante Perú. El seleccionado ya se encuentra en Cochabamba y con gran ánimo como para brindar un buen espectáculo y hacer gran papel en sus partidos. (Más Inform. pág. 9).

crónica
FIRME JUNTO AL PUEBLO
EL DIARIO DE MAYOR CIRCULACION 6ª EDICION DE LA NOCHE EN EL PAIS
AÑO XX - BUENOS AIRES, SABADO 22 DE ENERO DE 1983 - Nº 6.568 - $ 12.000
RECARGO VIA AEREA $ 500

DOLOR EN EL SEPELIO DE PIERINA DEALESSI

Todo el dolor en el momento postrero cuando los restos de la querida Pierina Dealessi son llevados hasta su sepultura. Su público la lloró y la acompañó hasta el final. (Información en la página 5).

VILAS ELIMINADO EN TORNEO DE MAESTROS

NUEVA YORK, 22 (UPI).— El estadounidense John McEnroe pasó hoy a la final del Campeonato de Tenis de Maestros al derrotar al argentino Guillermo Vilas por 6-3 y 6-3.

Vilas trató por todos los medios de romper el esquema de juego de ataque de McEnroe, sin conseguirlo, porque "yo he estado jugando mal en los últimos días", según confesó el argentino de 30 años.

El partido se decidió prácticamente a mediados del segundo set cuando Vilas consiguió empatar 3-3 a McEnroe, quien hasta ese momento se había desconcentrado un poco disputando, como de costumbre, algunos cobros de línea a los árbitros.

McEnroe consiguió ponerse en ventaja de 4-3 definiendo luego a su favor el octavo game, el que habría sido vital para las esperanzas del argentino, ya que éste estaba en poder del servicio. Sin embargo, McEnroe logró ese punto vital poniéndose a la delantera y llevándose en el game siguiente, el set y el encuentro.

Con esta victoria, McEnroe, de 22 años, quedó en ventaja de 7-5 en los partidos que ha sostenido con Vilas durante su carrera profesional.

"Lo encontré mucho más confiado que en los años anteriores", declaró McEnroe después del encuentro, refiriéndose a Vilas, que quedó eliminado.

• LENDL CLASIFICADO

NUEVA YORK, 22 (AFP).— El tenista checoslovaco Ivan Lendl se clasificó para la final del torneo de maestros al vencer hoy al norteamericano Jimmy Connors por 6/3 y 6/1. Lendl ganó este torneo en la edición del año pasado.

EL TARIFAZO NOS DEJO HELADOS

Rige Aumento en Servicios, Nafta y Transportes. Se Elevó un 250% en un año el Boleto Mínimo

• Inform. pág. 4

UNA IDEA COMUN: HUELGA

Ese Sería el Criterio de Ambas CGT al no ser Escuchadas

Las dos centrales sindicales revelaron a través de un documento y de declaraciones de dirigentes que la adopción de medidas de fuerza sería la respuesta del movimiento obrero a lo que se considera como inoperancia e insensibilidad del gobierno ante la afligente situación socio-económica.

La CGT-Azopardo se apresta a realizar un plenario el martes próximo, y según voceros del sector en el mismo podría decretarse la realización de un paro general a concretarse en la primera semana de febrero próximo. La CGT-Brasil demandó al gobierno que realice un cálculo del costo de la canasta familiar y lo coteje con el salario real de los trabajadores, a la vez que exigió un riguroso control de precios y calificó a recientes medidas económicas como "el retorno a la patria financiera".

● **SIN DIALOGO**

El dirigente plástico y secretario general de la CGT-Azopardo, Jorge Triaca, se refirió a la actitud de los integrantes del gabinete económico social, quienes negaron la posibilidad de aumentar los salarios de bolsillo, afirmando que "ya no queda ningún camino abierto para el diálogo" y que la central sindical adoptará una posición en la sesión del consejo directivo del próximo martes.

Fuentes próximas a la conducción azopardista revelaron que "hay mucho malestar" y que "podrían salir medidas inmediatas".

En la reunión del martes, el consejo directivo convocaría a una asamblea de secretarios generales de gremios adheridos, la que resolvería la efectivización de un paro general de 24 horas en los primeros días del mes próximo.

El disgusto imperante en la CGT-Azopardo fue traducido también por Luis Etchezar, quien señaló que existen diferencias entre los ministros del gabinete económico-social, pero que "la última palabra sobre aumentos la tiene el ministro de Economía".

"El argumento del gobierno de que previamente al aumento sobre los salarios de bolsillo, debe producirse el sinceramiento salarial, es querer justificar lo injustificable", afirmó Etchézar.

● **PRIORIDADES**

Por su parte, la CGT-Brasil reclamó en un comunicado "el logro del pleno empleo, la urgente recomposición del salario y la fijación de precios máximos para los artículos de la canasta familiar", señalando que "son las prioridades que no admiten dilaciones", en tanto que calificó a los subsidios otorgados como "insuficientes".

En la parte resolutiva del documento, la CGT-Brasil exigió "la reactivación del aparato productivo nacional" y el otorgamiento de "un incremento en las remuneraciones de los trabajadores activos y pasivos que compense la escalada de precios".

"Por eso afirmamos —consigna el documento cegetista— basta a la patria financiera, queremos la patria productiva y no la institucionalización de la desocupación con su secuela social a cuestas".

SEVERAS CRITICAS A LA OTRA 62 ORGANIZACIONES

El secretario general del Sindicato de Obreros del Vidrio y miembro de la CGT - Brasil, Alfonso Millán, dijo que el proyecto de la CGT - Azopardo de crear una nueva 62 Organizaciones "es una orden que les dieron desde la conducción del proceso militar".

Millán atribuyó al gobierno la intención de "empeñar" a las "auténticas 62 Organizaciones que encabeza Lorenzo Miguel", por el temor que provoca su "gran poder de convocatoria".

El dirigente, que formuló declaraciones poco antes de la reunión del consejo directivo de la CGT - Brasil celebrada en la víspera, no ahorró críticas a los dirigentes de la CGT - Azopardo.

Aseguró que la propia creación de esa central "también fue una orden del proceso, que les llegó por medio del entonces ministro de Trabajo, brigadier Julio Porcile".

"La hicieron —puntualizó— porque les prometieron que les iban a entregar el edificio de la CGT histórica, situado en la calle Azopardo, y por eso se pusieron ese nombre."

Millán aseguró que "estas otras 62, tirada de los pelos, es otra orden, y constituye un intento desesperado por tratar de incursionar como línea interna del peronismo, pero fracasarán porque en la CGT - Azopardo no hay seriedad

UN INTERVENTOR MILITAR ACUSADO

El interventor militar en la Unión de Trabajadores Gastronómicos de la República Argentina (UTGRA), coronel Oscar Borghi, fue severamente cuestionado por una agrupación del gremio que lo acusó de favoritismos en el proceso interno de la entidad y por la comisión de irregularidades administrativas.

La Agrupación Gastronómica "17 de Octubre" sugirió irónicamente al jefe militar que se dedique a trabajar como mozo o cocinero para así poder participar legalmente en la vida interna del sindicato.

En uno de los párrafos de la declaración dada a conocer, la agrupación sugiere al coronel Borghi que "dada su manifiesta intención de participar activamente en la política interna del gremio, comience primero desempeñandose como obrero de la actividad, luego se afilie y por último se enrole en la línea sectorial de sus amores".

Pero la declaración difundida por la Agrupación "17 de Octubre" va más allá y responsabiliza al interventor por hechos ilícitos concretos.

El nucleamiento, por ejemplo, reclama una investigación de "todos los actos administrativos cumplidos por la intervención, la no denuncia de ilícitos ante la justicia, el hurto de valiosísimo instrumental de nuestro centro médico, el elevado costo que se abona por algunas prestaciones contratadas".

LOS DESPIDOS, COMO LOS PRECIOS

Fábrica de Automotores Comunicó 300 Nuevos Cesantes

También la desocupación, como los precios, va en aumento; 300 obreros serán despedidos de la fábrica Volkswagen, alegando sus directivos un excedente de personal en sus dos plantas de las localidades de San Justo y Monte Chingolo. Tal como lo venía informando CRONICA, los despidos masivos se efectuarán a partir de este fin de mes, agravando aún más el conflicto que los obreros venían sufriendo con la empresa.

Las drásticas medidas fueron comunicadas en una reunión realizada entre representantes empresarios y de las comisiones internas de las fábricas de las dos plantas, juntamente con dirigentes zonales del sindicato de mecánicos. Debido a la crítica situación económica del país, Volkswagen abrió en diciembre del año pasado "un registro de retiros voluntarios, pero solamente 100 obreros se inscribieron en el mismo".

La empresa otorgará las vacaciones anuales reglamentarias a su personal de las plantas de Monte Chingolo y San Justo a partir del 31 de enero y se asegura que los despidos abarcarán a los trabajadores que por su antigüedad cuentan con períodos de 14 y 21 días de licencia.

Pese a las tratativas intensas que llevaron a cabo los representantes obreros ante la empresa; ésta comunicó que en un estudio realizado sobre los cálculos de producción, se llegó a confirmar un excedente de 300 obreros que la planta no podía absorber, dada las alternativas del mercado que habían hecho bajar considerablemente las ventas.

La medida del despido masivo, que hace elevar a cifras alarmantes el porcentaje de desocupación, ha motivado que el gremio sea puesto en estado de alerta y sus dirigentes, continúen realizando innumerables esfuerzos por revertir la medida empresaria, que dejará sin sustento a más de un millar de personas.

Los voceros del personal de Monte Chingolo anticiparon que si las gestiones que vienen realizando "no encuentran una justa solución" adoptarán medidas de fuerza que podrían llegar hasta la ocupación de la fábrica, "por el tiempo que sea necesario".

Pero la inquietud obrera no se limita a la Volkswagen, sino que se extiende a otras fábricas automotrices respondiendo a la tradicional merma de ventas que se produce durante la temporada de verano.

Por otra parte, el fantasma de la desocupación se cierne también sobre otros sectores del gremio mecánico, como por ejemplo, el personal de concesionarias, talleres y fábricas de autopartes.

En tal sentido, voceros del SMATA dijeron que en esos segmentos de la industria existe un nivel de desocupación que es disimulado por la subocupación consistente en la reducción de horas y jornadas de trabajo, lo que trae aparejado niveles salariales que no llegan a cubrir las necesidades básicas.

"PARALIZAREMOS A TODO EL PAIS"

MAR DEL PLATA, 22 (De nuestro corresponsal).— Sigue creciendo el malestar obrero en varios sectores del país, ante la falta de soluciones oficiales a sus muchos reclamos, lo que llevaría a varios gremios a tomar medidas de fuerza. La más significativa, será la adoptada por la Unión Tranviarios Automotor. En una conferencia de prensa ofrecida en la UTA marplatense, su presidente, René Azar, advirtió que si antes del lunes no hay solución para los reclamos formulados por el sector desde agosto último "paralizaremos a todo el país".

Los choferes del autotransporte, que reclaman una recomposición salarial del 6% mensual —desde hace seis meses— por encima de los incrementos oficiales, advirtieron que la reunión del lunes con el sector empresario será el "último plazo para llegar a un arreglo".

Tras destacar que las empresas "utilizan las amenazas de paro para lograr mejoras tarifarias, pero nunca contemplan las legítimas reivindicaciones del personal", señalan que en la reunión que se realizará el lunes próximo a las 11 de la mañana en el Ministerio de Trabajo con los empresarios del autotransporte, la UTA "decidirá formalmente la realización de un paro general que abarcará todo el país, de no llegar a un acuerdo".

POR PAROS A FIN DE MES NO HABRIA NI AVIONES

Los gremios aeronáuticos han decidido que si antes del 31 del presente mes las empresas del sector no otorgan una recomposición salarial, iniciarán paros de 24 horas para los vuelos de cabotaje y los internacionales, con partida desde la Argentina, para el caso de que no fructifiquen las gestiones iniciadas en procura de mejores remuneraciones.

La amenaza de fuerza fue comunicada por la Comisión Coordinadora de Gremios Aeronáuticos, que está formada por la Asociación de Pilotos de Líneas Aéreas, la Asociación de Técnicos de Vuelo, la Asociación Argentina de Aeronavegantes, la Asociación de Personal Aeronáutico y la Asociación de Personal Técnico Aeronáutico. La agrupación se impuso como objetivo "reunificar la acción de los gremios aeronáuticos y demanda una recomposición que devuelva el poder adquisitivo que tenía el sector en diciembre de 1980". Por otra parte, reclaman la reducción de la jornada laboral, que actualmente es de 23 horas semanales de acuerdo con normas de la Fuerza Aérea, mientras que el convenio anterior establecía 16 horas semanales.

● **SIGUE UNA HUELGA DE HAMBRE**

CORDOBA, 22 (De nuestro corresponsal).— Entró en su vigésimo segundo día, en medio de la indiferencia general, la huelga de hambre de Sergio Caparros, uno de los 34 empleados municipales despedidos por la comuna de La Calera, durante los últimos días del mes de diciembre del año pasado y que reclama su reincorporación al cargo.

Por su parte, Fernando Osán, un ex oficial de la policía cordobesa, quien acompañó a Caparrós desde el inicio de la huelga, desistió de su actitud ante el consejo de sus médicos, quienes consideraron que estaba a punto de entrar en coma. La huelga de hambre fue iniciada por nueve empleados de esa comuna, cuando sus autoridades resolvieron no renovar el contrato de los 34 agentes.

ANIVERSARIO DEL GREMIO CERVECERO

Con motivo de celebrarse el aniversario de la fundación de la Federación de Obreros Cerveceros y Afines (FOCA), sus dirigentes enviaron un saludo a todos sus afiliados, expresando sus buenos deseos referentes al futuro del país y a la necesidad de arribar los cerveceros a la consolidación total de las metas perseguidas por los trabajadores.

Asimismo, los integrantes de FOCA en coincidencia con el día del grmeio, expresaron sus más fervientes votos "para que el país se normalice y de esa manera los trabajadores tengamos democracia y una real participación que permita elaborar la grandeza del país".

● **APOYO BANCARIO**

El Movimiento Nacional Bancario, sector CGT-Azopardo, expresó su apoyo "a la normalización del Instituto de Servicios Sociales Bancarios, porque significa —dijeron—, ir recuperando posiciones en el bienestar y progreso de los bancarios". Asimismo, este nucleamiento comenzó a reorganizar la Juventud Sindical Peronista Bancaria.

DIRECTOR NACIONAL DE POLICIA DE TRABAJO MARCO SUS PAUTAS

El nuevo director Nacional de Policía del Trabajo, doctor José Vera, definió al asumir en la víspera sus funciones, que la misión de ese organismo es la de "proteger al trabajador de los abusos, de las violaciones de las leyes y no la de sancionar" a los responsables.

El flamante funcionario fue puesto en funciones por el ministro de Trabajo, Héctor Villaveirán, en un acto que se celebró en el mediodía de ayer, estando presente el director saliente, coronel (RE) Mario Benassi. En la oportunidad Villaveirán dijo que la Dirección de Policía del Trabajo tiene "la responsabilidad de actuar como órgano de prevención en el cuidado de la legislación laboral".

El ministro agregó que "el funcionamiento perfecto de esta Dirección se dará el día en que, como consecuencia de un funcionamiento y un acatamiento generalizado de las normas laborales, no sea necesario aplicar sanciones por su incumplimiento. Pero mientras tanto —agregó—, estimo que este organismo tiene la responsabilidad de ilustrar, y educar".

LOS JUDICIALES PIDEN SOLUCIONES

LA PLATA, 22 (De nuestro corresponsal).— Alrededor de 500 empleados judiciales se concentraron ayer —a pesar de la feria tribunalicia— frente al Palacio de Justicia, para expresar vivamente su protesta contra las dilaciones gubernamentales en conceder aumentos salariales y por la decisión de descontar los jornales correspondientes a los días de huelga, cumplidos en noviembre y diciembre pasados.

Durante la asamblea, en la que hablaron Julio Bertomeo, presidente de la Asociación Judicial Bonaerense y Omar Gorrini, integrante de la mesa directiva de la Federación Judicial, se pidió asimismo se dejen sin efecto "los onerosos descuentos que alcanzan valores promedios de 1.500.000 pesos para los salarios más bajos y de 3.500.00 para los más elevados". Los oradores centraron sus críticas en el presidente de la Suprema Corte de Justicia de la Provincia de Buenos Aires, interinamente durante la feria, Adolfo Pascual, a quienes responsabilizan por el descuento de los salarios caídos durante las huelgas y que consideran "una medida discriminada e injusta", por lo que seguirán luchando sin desmayos.

LA PLATA: ALARMANTE DESOCUPACION

LA PLATA, 22 (De nuestro corresponsal).— En base a los datos suministrados por el ministerio de Economía de la Nación se ha calculado que la desocupación afecta en La Plata y su zona de influencia más destacable (Beriso y Ensenada) a unas 25.000 personas. La desocupación afecta directamente a unas 6.067 personas, pero dado que cada uno de esos desocupados es el responsable de un grupo familiar tipo (constituido por cuatro miembros, esto es, matrimonio y dos hijos) debe concluirse en que la cantidad afectada por la desocupación alcanza en la zona del Gran La Plata a unas 24.268 personas.

Aunque no existen cifras estrictamente actualizadas, la población global del Gran La Plata puede estimarse en unas 600.000 personas, de las cuales aproximadamente 189.000 (un 31,6% de ese total) conforman lo que se denomina "población económicamente activa". Dado que el informe oficial afirma que el 3,2% de ese segmento se halla desocupado en octubre último, se puede afirmar que, en consecuencia, el número de desempleados arribaba entonces a unas 6.067 personas.

También se supo que los 70 trabajadores de una metalúrgica de la vecina localidad de Valentín Alsina, cumplieron el tercer paro de actividades consecutivo, en reclamo de que se les paguen los salarios atrasados, según informó la Delegación Avellaneda de la Unión Obrera Metalúrgica (UOM), y como ha venido informando CRONICA desde la iniciación del conflicto.

Los obreros de esta empresa metalúrgica demandan el pago de dos quincenas atrasadas y el cumplimiento de los aumentos salariales dispuestos por el Gobierno

ROBLEDO CONTRA EL FRENTE

También Lanzarán Candidatura Dejando Abierta la de Vice

El ex presidente provisional **Italo Argentino Luder**, el ex vicepresidente **Vicente Solano Lima** y el ex ministro de Economía **Antonio Cafiero** coincidieron a través de declaraciones en la posibilidad de constituir un frente electoral para los próximos comicios, en tanto que el ex ministro de Defensa **Angel Federico Robledo**, rechazó de plano ese proyecto, a la vez que sus partidarios adelantaban el inminente lanzamiento de su precandidatura presidencial.

Cafiero afirmó que "la franja de lo nacional y popular no se agota en el justicialismo" y que la "vocación frentista" de ese movimiento "no solo recurre a los que han sido sus tradicionales aliados, sino que puede incorporar a otras formaciones políticas afines a su doctrina".

"El justicialismo —reiteró— no niega la posibilidad de un frente y creo que ésta es una estrategia política que habrá que estudiar con todos los antecedentes a la vista".

Hace una semana atrás, Italo Luder lanzó la idea de consolidar un frente con los que denominó "aliados históricos" del justicialismo, individualizando entre ellos al conservadorismo popular, el desarrollismo y la democracia cristiana.

La iniciativa de Luder había sido precedida por el líder conservador popular, Vicente Solano Lima, quien acababa de manifestarse "totalmente de acuerdo con que es necesario constituir un frente electoral y programático".

Solano Lima, que advirtió que hasta el momento no ha hablado con Luder, vaticinó que "la multipartidaria va a desaparecer, porque ni los radicales ni los justicialistas van a ir a las elecciones mezclados".

Dijo además que la creación de la alianza "será un refuerzo de la opinión nacional para el partido ganador y al ser consultado sobre cuáles serían las diferencias entre el nuevo frente y el Frejuli, señaló que "la plataforma tendrá que ser adecuada a las circunstancias actuales y se programa de gobierno deberá ser redactado por todos los partidos que integren el frente".

● NO AL FRENTE

Frente a estas manifestaciones coincidentes, el inspirador de la Coordinadora de Acción Justicialista, Angel Federico Robledo, reiteró tajantemente su negativa a toda coalición electoral, afirmando que "el partido que llegue al gobierno debe gobernar con su programa y con sus propios hombres".

"Los otros partidos —añadió— tendrán la obligación de fiscalizar debidamente y cooperar con la crítica, con la oposición constitucional".

Por otra parte, se adelantó que Robledo será proclamado precandidato presidencial en un acto público a realizarse en esta Capital el próximo 24 de febrero, dejándose vacante el segundo término de la fórmula con el propósito de que el postulante surja en los comicios internos.

● EL ESTATUTO POLITICO

La Comisión de Asesoramiento Legislativo (CAL), tiene en estudio los términos del proyecto que propicia modificaciones a la Ley Orgánica de los Partidos Políticos, sancionada en agosto por el Poder Ejecutivo, según se informó oficialmente.

Fuentes del Ministerio del Interior anticiparon ayer que el proyecto quedaría sancionado a fines de la próxima semana y que contiene reformas a los seis artículos del octavo título de la norma legal, que hacen referencia a las "disposiciones transitorias".

MANRIQUE DENUNCIA LA ACCION DE GRUPOS DE PRESION EN EL PODER

El presidente del Partido Federal, Francisco Manrique, denunció una pugna entre diversos "sectores y grupos de presión" para "apropiarse" del poder y reclamó la vigencia de políticos que "interpreten su acción como misión y no como utilidad".

● ESTAMOS EN PELIGRO

En conversación mantenida con delegados federalistas del norte y noreste del país, dijo que la pugna lleva al país a un "peligro de disgregación social" y que esa lucha no tiene otro objetivo que apropiarse del poder y "actuar en beneficio exclusivo de sus intereses".

Luego dijo que el Partido Federal busca "ser intérprete de la política del buen sentido, que una la experiencia con la razón" y advirtió que "rechazamos las ideologías cerradas".

"Apelamos a principios permanentes y, a la luz de la sabiduría de las viejas verdades olvidadas, pretendemos revitalizar el noble sentido de la libertad, la justicia, la propiedad, la solidaridad y el bien común, que perfectamente armonizadas hacen grandes a los pueblos y dignos a los hombres", añadió Manrique.

Aclaró que los dirigentes políticos que su partido reclama deben ser "comprensivos y comprendidos, que unan en una misma esencia la inteligencia y la conducta, que sus propuestas sean claras y realizables, que unan el sentir y el pensar y que gobiernen para todos

Finalmente, dijo que "queremos una política que tenga como meta alcanzar fines compartidos, nos sintamos solidarios en la realización de una empresa común y para ello, superando viejas antinomias, nos sintamos identificados con un legado histórico irrenunciable y pensar de una vez por todas que aquello que nos separó debe unirnos en un proyecto de grandeza".

FELIPILLO RECIBIO A DELEGACION OFICIAL DEL PARTIDO PERONISTA

MADRID, 22 (AFP).— Una delegación oficial del Partido Justicialista de Argentina dirigida por el vicepresidente segundo del partido, Néstor Carrasco, fue recibida anoche en Madrid durante una hora por el presidente del gobierno español, Felipe González.

● ENCUENTRO AGRADABLE

Al término de la entrevista, que dicha delegación calificó de "sumamente cordial", informó Carrasco que "Felipe González se comprometió a realizar el máximo esfuerzo, como líder del gobierno y del partido, en pro de la consolidación de la democracia en Argentina, sin interferir en las decisiones de los argentinos".

Néstor Carrasco subrayó también las "numerosas coincidencias" entre las dos partes, en torno de "la democracia, la libertad y la paz, como cuestiones básicas para la libertad del hombre", y acerca de "las apreciaciones sobre la situación mundial y el papel que Argentina y España deben jugar en esa situación".

"Felipe González planteó un enorme interés por Argentina, país que está ilusionado por conocer, y sus expectativas para que en el futuro retome su camino de grandeza", añadió el vicepresidente segundo del Partido Justicialista.

"También sostuvo que España y Argentina pueden colaborar decisivamente en el desarrollo integral y la unidad del continente latinoamericano", agregó.

Dicha delegación justicialista, la primera que sale fuera de Argentina desde 1976, llegó a Madrid el pasado miércoles. Está también integrada por el ex embajador Valentín Luco, el ex secretario de Comercio Jorge Benalcázar y otro dirigente del partido, Julio D'Amato.

FIN DE RECESO DE MULTIPARTIDARIA

La Multipartidaria se reunirá el próximo viernes 28 a las 11 horas, una vez concluido el duelo por la muerte del ex presidente radical Arturo Illia, para aprobar finalmente un documento que daría a conocer ese mismo día.

Sobre su contenido trascendió que el mismo incluiría el pedido de elecciones en julio - agosto, entrega del poder el 12 de octubre, la aceptación de la mediación papal por el Beagle y la discriminación de las responsabilidades en la guerra de las Malvinas.

En cuanto a los temas a discutir por los cinco presidentes de los nucleamientos políticos, se incluiría el debate en torno a una especie de "gobierno de coalición" de la propia Multipartidaria, con la posibilidad implícita de ejercer un cogobierno; la superación de las diferencias en cuanto al sistema de representación.

TROCCOLI NO ES CANDIDATO

Dijo, no Obstante, que Apoyará a los de Línea Nacional

"Yo no soy candidato a nada y voy a apoyar la fórmula presidencial que lance el próximo plenario de la Línea Nacional", insistió ayer el radical **Antonio Troccoli.** El plenario que en principio está convocado para el próximo 28, "puede sufrir una postergación de no más de tres o cuatro días", a raíz del duelo provocado por la muerte del ex presidente Illia.

En las deliberaciones previstas para el plenario, el balbinismo debe nominar la fórmula que sostendrá en los comicios internos para oponerse al binomio de Renovación y Cambio (Alfonsín - Víctor Martínez) y resolver los problemas de conducción interna ya que Carlos Perette accedió transitoriamente a la presidencia del nucleamiento, tras la dimisión de Juan Carlos Pugliese, aunque se asegura que los delegados que responden a este dirigente, no acudirán a la reunión.

El balbinismo no ha resignado la posibilidad de esa confrontación y el propio Perette, De la Rúa y Tróccoli han mantenido contactos en las últimas 48 horas con dirigentes de Córdoba, Entre Ríos, Santiago del Estero, Chaco y La Pampa, con quienes intercambiaron puntos de vista en relación con la integración de la fórmula balbinista y aún de la fórmula definitiva del radicalismo.

Mientras tanto, los lineamientos y fusiones impiden trazar un cuadro "claro" dentro del radicalismo, ya que el Unionismo porteño, por ejemplo, liderado por Eduardo "Coco" Díaz resolvió apoyar a Alfonsín —pese a la amistad de Díaz con la familia de Balbín— motivado al parecer porque De la Rúa le negó representatividad al dirigente del Unionismo porteño, "pese a que en ese momento era el secretario de la mesa nacional balbinista".

Sin embargo el precandidato de Línea Nacional Fernando De la Rúa, confía en "desgajar un sector". Anoche, en el Ateneo El Triunfo (Guaria Vieja 4400), en la séptima sección electoral porteña, se encontraron los dirigentes Héctor García, de la 18° y los ex consejales Miguel Padula y Luis Libonatti, de la 14 y la 17 respectivamente, para ratificar su permanencia —y la de sus simpatizantes— dentro de la Línea Nacional.

MURIO EL GENERAL CARCAGNO

Falleció esta madrugada aquí el teniente general (RE) Jorge Raúl Carcagno, quien fue comandante en Jefe del Ejército en 1973 y 1974.

El jefe militar fue titular de esa fuerza durante el período más turbulento del gobierno peronista y alcanzó notoriedad internacional cuando propuso una nueva política militar para los países latinoamericanos, durante la reunión de comandantes en Jefe del continente realizada en 1974 en Caracas.

Los restos del teniente general Carcagno, que tenía 60 años y padecía cáncer, son velados en el Regimiento I de Infantería Patricios y serán inhumados mañana, a las 10, en el panteón militar de la Chacarita.

PALADINO HABLO EN EL CHUBUT

COMODORO RIVADAVIA, 22 (De nuestro corresponsal).— Invitado por las tres ramas del partido Justicialista llegó hoy a esta ciudad chubutense el dirigente Jorge Daniel Paladino, quien a última hora de la tarde ofreció una conferencia de prensa, en la cual se refirió a su conocida posición sobre diferentes problemas y a las próximas elecciones nacionales.

Posteriormente, presidió un acto público, en el cual hablaron dirigentes locales y el señor Paladino cerró la serie de discursos con una amplia exposición partidista, en la que también hizo hincapié en los principales problemas que azotan a la Argentina. Al final de los discursos, hubo una cena popular, que también fue presidida por Paladino, quien mañana domingo viajará a Caleta Olivia, especialmente invitado por los dirigentes justicialistas.

LOS AUMENTOS SON FEROCES

Hoy Amanecimos con un Golpe de Gracia que no Dejó Nada sin Subir: Nafta, Transportes y Tarifas

Superando las estimaciones más pesimistas, el gobierno comenzó a aplicar desde la última medianoche las nuevas tarifas de servicios públicos y precios de combustibles en una escalada que no reconoce comparación para la anémica situación económica del pueblo, CRONICA adelantó en su 6ª edición de la víspera el "tarifazo", con porcentajes de incrementos que superaron, en varios casos, los que se habían previsto a través de trascendidos recogidos en fuentes gubernamentales.

Desde la 0 hora rigen los nuevos precios para combustibles, transportes y demás servicios públicos, cuyos porcentajes, según anunció el Ministerio de Obras y Servicios Públicos, oscila en el 23 % para los combustibles; 13 % para el autotransporte y ferrocarriles; 12 % para el gas consumo doméstico y 19 % para consumo industrial; 13 % para electricidad y teléfonos e igual porcentual para Obras Sanitarias. El franqueo para una carta simple se elevó a 4.000 pesos.

Pero estos cálculos oficiales sobre porcentajes de aumento no corresponden a la realidad de los hechos, ya que cálculos exactos demuestran que el aumento promedio en los combustibles es del 24 % y en el autotransporte el incremento del boleto mínimo es del 14,54 %.

El cospel del subterráneo se elevó a 5.000 pesos, frente a los 4.500 que regían hasta ayer, lo que importa una suba del 11,1 %.

COMBUSTIBLES

	Ayer $	Hoy $
Nafta super	12.700	15.700
Nafta común	11.400	14.200
Gasoil	7.000	8.600
Querosén	7.000	8.600
Diesel oil	4.500	5.720
Fuel oil	2.800	3.560

● LOS NUEVOS PRECIOS

Para la nafta super, el nuevo precio ha sido fijado en 15.700 pesos (antes 12.700); nafta común, 14.200 (11.400); gas oil, 8.600 (7.000); kerosene, 8.600 (7.000); diesel oil, 5.720 (4.500) y fuel oil, 3.560 (2.800). Se aclaró que en esta oportunidad el "descuento" de la nafta para el interior del país, no comprendida la Capital Federal y 33 partidos bonaerenses, se elevó a 400 pesos por litro.

En el autotransporte urbano, el boleto mínimo pasó de 5.500 a 6.300 para los primeros seis kilómetros; de 6.000 a 6.500 para los seis kilómetros subsiguientes y de 6.500 a 7.500 para recorridos de más de 12 kilómetros.

El boleto escolar tiene un valor de 1.300 pesos; en cuanto a las tarifas de ómnibus de media distancia se reajustaron en un 12.5 % y en un 13 % las de larga distancia.

● ¡ESTOS SON AUMENTOS!

Desde enero 1982 hasta la fecha, el boleto mínimo de los colectivos urbanos experimentó un incremento del 250%, pasa do de los 1.800 pesos fijados entonces hasta los 6.300 que se cobran a partir de hoy. En términos globales, teniendo en cuenta el precio de las restantes secciones, el aumento del transporte automotor alcanzó al 245%, colocándose un 45% por encima de la evolución de la inflación.

Desde agosto de 1982 a hoy, la nafta especial registró un incremento del 134,3% y la común del 146,9%. Pero mucho más acentuada fue la evolución aplicada a los combustibles pesados de uso industrial: desde agosto hasta la fecha, el diesel oil aumentó el 186% y el fuel oil 196,7%.

● TRENES MAS BARATOS

Las nuevas tarifas aplicadas desde hoy acentúan la diferencia de precios a favor de los servicios ferroviarios con relación a los del autotransporte.

El trayecto Buenos Aires-La Plata cuesta en tren 28.500 pesos contra 44.300 en ómnibus.

En larga distancia, el tren a Mar del Plata cuesta 240.000 pesos frente a los 433.000 que se paga por el mismo trayecto en automotor.

● EN BUENOS AIRES

LA PLATA, 22 (De nuestro corresponsal).— A partir del primer minuto de hoy rigen nuevas tarifas en el transporte de pasajeros automotor en todo el territorio bonaerense, con un boleto mínimo de 6.300 pesos para los recorridos de hasta 6 kilómetros.

El nuevo cuadro tarifario fue anunciado anoche en consonancia con el dispuesto para los servicios ferroviarios y el transporte de pasajeros en la Capital Federal.

TRANSPORTES

	Ayer $	Hoy $
I-AUTOTRANSPORTE		
Distrito Federal		
0 a 6 km.	5.500	6.300
6 a 12 "	6.000	6.500
Más de 12 km.	6.500	7.500
Líneas suburbanas		
0 a 6 km.	5.500	6.300
6 a 9 "	7.300	8.000
9 a 18 "	11.000	12.500
18 a 36 "	12.500	14.500
36 a 45 "	13.500	15.500
Más de 45 km.	13.500	15.500
Media Distancia		
Constitución-Cañuelas	45.500	51.300
Constitución-La Plata	39.300	44.300
Once-Luján	48.200	54.400
Chacarita-Pilar	41.200	46.500
Larga Distancia		
Bs. As.-Mar del Plata	383.000	433.000
Bs.As.-Mendoza	1.007.000	1.138.000
Bs.As.-Córdoba	659.000	745.000
II-FERROCARRILES		
Once-Morón	10.000	11.000
Once-Luján	30.500	34.500
Lacroze-C.Mayo	11.500	13.000
Const.-La Plata	25.000	28.500
Retiro-S.Isidro	10.000	11.000
Retiro-J.C.Paz	18.500	20.500
Bs.As.-Mar del Plata	211.000	240.000

TELEFONOS DE ZONA ONCE SON PESADILLA POR LOS ARREGLOS

La Empresa Nacional de Telecomunicaciones (ENTel.) informó que a raíz de los trabajos de ampliación de cámaras de cables que la empresa está realizando en el barrio de Once, se produjeron algunos problemas. La información sobre los inconvenientes fue emitida por la empresa telefónica dada la cantidad de reclamos

Sobre los problemas en sí, ENTel hizo saber que los inconvenientes surgieron cuando una empresa contratista produjo daños en un cable de 1.800 pares que ocasiona incomunicación de los teléfonos pertenecientes a los abonados de las centrales 66, 86, 87, 88 y 89. Asimismo se dijo que personal especializado trabaja para superar los inconvenientes.

El estado de algunas líneas telefónicas, sobre todo las de tendido aéreo, ha ocasionado y sigue ocasionando serios problemas. Ya se han visto las verdaderas "trenzas" de cables que cruzan la ciudad, en medio de las manzanas céntricas, especialmente. Estos tendidos están siendo suplantados

TEMOR POR UNA INFLACION INCONTENIBLE

El gobierno se encuentra ante lo que parece ser un inminente "desborde" inflacionario, que puede derivar en lo más temido por los funcionarios y diversos sectores privados: la hiperinflación. Hasta ahora, el ministro Wehbe se ha preocupado por señalar que el proceso de inflación se halla lo suficientemente controlado como para no temer un desborde de inflación que supere los límites técnicos adecuados y coloque al país a las puertas de una superinflación y su seguidilla de consecuencias imprevisibles, entre las que figuran los aumentos escalonados, prácticamente indetenibles, según se comenta en fuentes allegadas al Palacio de Hacienda.

Imprevistas reuniones realizadas en el Palacio de Hacienda entre el ministro Wehbe y su "plana mayor" no han tenido otro objetivo que sumirse en nuevos y acelerados análisis ante los primeros datos de los índices de inflación para la primera quincena de enero, que habrían sobrepasado a todos los cálculos previstos y que amenazarían, inclusive, dada su trascendencia, hasta el propio proyecto general presupuestario para el corriente año que los técnicos están terminando de elaborar. Un alza desmedida de los índides de precios encierra riesgos difíciles de prever en sus consecuencias inmediatas, como ser: obliga a una recomposición total de la política salarial, no solamente en el Estado, sino también en la que están gestionando los gremios; una elevación de las tasas de interés, con el consiguiente aumento de los créditos para el sector productivo y de servicios del país, como, asimismo, podría hasta llegar a afectar las conversaciones que se han mantenido y se mantienen con el Fondo Monetario Internacional, donde se habría fijado una política salarial, que no podría cumplirse y obligaría a nuevas y trabajosas tratativas. En una palabra, la Argentina podría no cumplir con lo pactado, antes de que ese pacto entre en vigencia, conforme a las mismas fuentes.

Es comprensible, entonces, ante esta nueva alternativa, que el Ministerio de Economía haya solicitado a la Dirección Nacional de Estadística y Censos una especie de reestudio de esos índices que llevaban el costo de vida a alrededor del 15% mensual, uno de los más altos, según los trascendidos de mayor credibilidad.

CORRIENTES: INDICES QUE DAN ESCALOFRIOS

CORRIENTES, 22 (De nuestro corresponsal).— A un 22% alcanza el índice de analfabetismo en la provincia, luego de un censo que se realizó a más de 70 mil familias. Así se informó en el ministerio de Educación y Cultura, luego de analizarse el tema concerniente a la deserción escolar.

● SON NIÑOS

Según el informe ese 22% de la población analfabeta, responde a niños comprendidos hasta 16 años de edad, se supo también que el 29% no terminó el ciclo primario completo.

En lo que hace a la deserción escolar, el operativo encarado durante 1982 fue exitoso. Tanto es así que el porcentual llegó al punto cuatro y "estú prácticamente derrotada y no responde a una fórmula mágica sino a un esfuerzo conjunto de la comunidad correntina", tal lo expresado por la presidente del Consejo General de Educación de la provincia, profesora Corina de Oharriz.

Luego del censo realizado, se detectó que en 1981 los desertores escolares fueron 7.832, cifra que se redujo a menos del 20% al año siguiente. Es así que en 1982, la cantidad de niños no inscriptos llegó a 1.145, quienes fueron recuperados en gran parte, luego de arbitrarse una ley de amnistía con incidencia en el área educativa.

NO PUEDEN CONTROLAR INCENDIOS DE BOSQUES

COMODORO RIVADAVIA, 22 (De nuestro corresponsal).— Personal de la Unidad Regional de policía de Esquel, 590 kilómetros al oeste de esta ciudad, informó en las últimas horas que no se han registrado variantes de importancia en el incendio de bosques que afecta desde el 12 del corriente a una zona aledaña a la ciudad de Esquel.

Se indicó que las probabilidades de lluvia en la región podrían contribuir a extinguir las llamas y ayudar en las tareas de control que cumple personal de la policía provincial, gendarmería y de reparticiones oficiales.

Hasta el momento no han surgido novedades sobre las gestiones encaradas por el gobierno del Chubut para contratar nuevamente los servicios de "aviones - bombero" canadienses que hasta el mes de diciembre último, en que se resolvió no renovar el contrato, fueron de extraordinaria ayuda en los numerosos incendios forestales detectados en la región cordillerana patagónica.

Esas máquinas tenían como centro de operaciones la ciudad de San Carlos de Bariloche y sus características más notables son que en vuelo rasante sobre los espejos de agua toman en seis segundos 5.000 litros de agua que arrojan luego sobre el fuego ubicado en lugares de difícil acceso, logrando extinguir rápidamente las llamas.

MENDOZA: DESOLADOR PANORAMA

MENDOZA, 22 (De nuestro corresponsal).— Sigue siendo crítica la situación en esta provincia y se acentúan las precauciones ante la probable embestida del río Atuel, que puede extenderse hacia la ciudad cabecera del distrito. En General Alvear las aguas desbordadas han anegado una gran extensión de campos incultos, fincas con viñedos y otros cultivos, así como puentes, calles y caminos, "mientras hubo que realizar un esfuerzo impresionante para impedir que penetrara en la población de Carmensa, ubicada a 30 kilómetros de General Alvear y a 380 de esta capital. Mientras continúan las tareas de evacuación, helicópteros de Defensa Civil sobrevuelan la zona en búsqueda de más pobladores aislados. Como medida precautoria se señaló que el río Salado será desviado de su curso para aliviar los caudales en la cuenca del Atuel. A través del arroyo Malo, el Salado será llevado a la laguna Llancanelo, donde hay margen suficiente para recibir una significativa cantidad de agua. Las inundaciones, por otra parte agravaron la situación vial y se está trabajando intensivamente para evitar el corte de rutas.

● EN SANTA FE

SANTA FE, 22 (De nuestro corresponsal).— Un total de 11.552 personas componentes de 227 familias, se encuentran evacuadas en todo el ámbito provincial, con motivo de las inundaciones. Pese a la mejoría en las áreas costeras en el noroeste santafesino, al descender las aguas de los ríos San Jerónimo y San Javier, principales afluentes del Paraná, la situación todavía sigue siendo peligrosa y son muy pocos los pobladores que en esta capital han retornado a sus hogares.

● 15.000 MELONES

SAN JUAN, 22 (De nuestro corresponsal).— Mientras continuaban los esfuerzos por desviar las aguas del río Mendoza que penetraban en el departamento de Sarmiento, la nota destacada de la víspera fue el "salvataje" de 15.000 melones que habían sido cosechados y que estaban dispuestos a ser cargados para ser trasladados a los mercados de consumo y que quedaron dispersos flotando a un metro y medio sobre el nivel de la tierra. Por otra parte, en Entre Ríos llegan a 3.213 las personas evacuadas al ser necesario que los isleños abandonen sus hogares, en la zona ribereña del Ibicuy mientras en la ciudad de Formosa, las intensas lluvias cortaron el tráfico ferroviario.

DESTROZARON UN BUSTO EN TUCUMAN

SAN MIGUEL DE TUCUMAN, 22 (De nuestro corresponsal).— Un busto del general San Martín apareció totalmente destrozado en la plaza donde estaba colocado, en la ciudad de Trancas, 87 kilómetros al nordeste de esta capital.

Personal de la Municipalidad, cuando comenzó sus tareas por la mañana, observó el insólito hecho e inmediatamente hizo la denuncia correspondiente en la sección de la policía de Trancas, la que en estos momentos están abocadas a la averiguación de los hechos.

FUE LA ABUELITA DE TODOS

Recibieron hoy Sepultura los Restos de Pierina Dealessi

Anoche se apagó la vida de Pierina Dealessi. Un paro cardiorrespiratorio, lo que se temió a partir de los últimos días cuando se agravó su estado, llegó a las 20.25. Fue un sino cerrar los ojos a la misma hora en que lo hizo Eva Perón porque durante medio siglo de su vida, la eximia intérprete vivió aferrada a sus convicciones políticas, hizo del general Perón un símbolo, convivió con su segunda esposa y se acercó a Isabel en el momento en que ésta ocupó la primera magistratura.

Así, se fue "la abuelita de todos". Una diabetes descompensada y una insuficiencia renal difícil de sobrellevar para sus 88 años, irreversible para evitar el desenlace. Y el dolor cubrió a quienes gozaron de su arte, a quienes alternaron largas y fatigosas jornadas de trabajo. La farándula en pleno veló sus últimas horas en la calle Acevedo. Y llegó hasta la necrópolis del Oeste en una calurosa tarde de verano, para vivir con lágrimas en los ojos la piadosa ceremonia del sepelio de sus restos. El Panteón de los Artistas ubicado en esa necrópolis, será la última morada de esta actriz dúctil, de esta mujer íntegra que llenó tantas páginas de las tablas argentinas. Desde ayer, en la gloria que solo cabe a los grandes.

De esa forma lo destacaron los oradores que usaron de la palabra en el último momento de Pierina Dealessi.

Fue una notable actriz. Y una gran mujer. Parlera y sonriente, de lúcida memoria, con sus ojillos celestes y vivaces, Pierina Dealessi fue la más fiel intérprete de Pierina Dealessi.

"Nací en Italia, pero me siento más argentina que nadie", solía decir. Y no podía ser de otra manera ya que la mayor parte de su larga y hermosa existencia, la vivió en nuestro país. Pero había nacido, como hemos dicho, en Italia, en Torino, precisamente el día de Navidad de 1894.

Su madre se llamaba **Josefina Carosso**, era maestra y actriz, y su padre **Juan Dealessi** y era tipógrafo. Llegó a Buenos Aires en **1901**, y casi de inmediato comenzó su vinculación con el teatro, que sería la gran pasión de su vida.

Su madre hacía teatro italiano y Pierina a los 8 años ya era una veterana. En aquellos tiempos no había obra en la que no participara un niño y así representó infinidad de papeles. A veces cortos, otras no tanto, pero que le sirvieron para ir templándola, siendo apenas una nena en las duras batallas de los escenarios.

A los 12 años debutó profesionalmente en el **Teatro Nacional Argentino.** Comenzó en el **"Circo Corrado"** que estaba ubicado en Plaza Constitución. Ya a los 16 años era damita joven (qué otra cosa podía ser a esa edad). Trabajaba junto a su gran maestro —ella lo reconoció siempre— que no fue otro que **Roberto Casaux.** Fue precisamente este gran actor y director quien una noche llegó hasta el camarín de Pierina y le dijo: **"Estoy harto de damitas. Hay como mil. Si seguís en ésta vas a ser una más. Y a vos la actriz te brota por todos los poros. Te he observado muchas veces y en la mayoría desbordás los personajes. ¿Te animás a cambiar?".**

Su niñez, la lejana Italia.

A partir de ese momento, Pierina se convirtió en actriz cómica. Hizo cualquier cantidad de personajes: italianas, alemanas, inglesas, francesas... Llegó a dominar tanto el metier que las distintas caracterizaciones llegaron a hacerse en ella de lo más común. El público la respetó siempre. La obra podía gustar o no, pero **"a la Dealessi"** se le tributaba siempre un pedacito de aplauso, que tanto halaga a los artistas y del que tanto necesitan.

Durante **1913 y 1914** hizo 2 temporadas con **Florencio Parravicini** con **"El tango en París"**. En la obra trabajaban también **Francisco Ducasse** —quien luego se casó con **Angelina Pagano**—, **Orfilia Rico, Pablo Podestá, Enrique Muiño, Francisco Charmielo, Luis Arata, Olinda Bozán, Tito Lusiardo, Pepita Muñoz...**

En **1924** ya es cabeza de compañía junto a **Carlos Morganti**. Hicieron un éxito con **"Ya cayó el chivo en el lazo"** de **Goicoechea y Cordone.** En **1932** formó otro rubro con **Camiña, Marcos Caplán, Enrique Serrano** e **Iris Marga**, con quienes realizó temporadas de singular suceso.

En la ya gloriosa madurez.

Pierina solía decir que **"el cine y yo nunca nos llevamos bien"**, tal vez porque su amor por el teatro era tan grande, que no tenía tiempo para dedicarse a otra cosa. **"Nunca estuve conforme con mi carrera en cine"**, afirmaba con toda sinceridad.

Sin embargo, en la pantalla logró también significativas labores que le valieron el reconocimiento de críticos y público. Trabajó con **Pepe Arias** en **"Fúlmine"**, con **Niní Marshall** en **"Mosquita muerta"**, junto a **Adolfo Stray**, en **"El millonario"**, con **Rolando Chávez** y **Laura Hidalgo** en **"El morocho del Abasto"** y otras muchas producciones.

También incursionó por la radiofonía. Comenzó en el año 1934 junto a **Félix Mutarelli y José Otal** en un programa llamado **"El disco de la risa"**. Estuvo en las principales emisoras radiales del país: **El Mundo, Belgrano, Splendid**, con su comicidad sana y ocurrente, tan festejada por sus seguidores.

Doña Pierina siempre decía que **"la televisión la había agarrado vieja"**. Le tenía miedo. **"¿Y sabés por qué** —le refirió cierta vez a un cronista— **porque hay que memorizar mucho y yo no estoy para esos trotes"**. Tuvo dos grandes amores: el teatro y su madre. Por ella, nunca se casó. **"Tuve que atenderla muchos años. Mi madre era una persona muy gorda y hasta los zapatos le tenía que atar. Exigía mi atención permanentemente. A qué marido le hubiera gustado que su mujer antepusiera su madre a él"**. Pero doña Pierina nunca lo consideró un sacrificio. **"El hecho de que no me haya casado** —decía— **no quiere decir que no haya querido. Amé mucho a un hombre y me amó, pero no pudo ser por mi madre... Y algún romance hubo, no fui de piedra. Eso sí, nunca con colegas".**

Durante **1935 y 1936**, tuvo en su compañía a **Eva Duarte.** Con ella representó **"Si los viejos levantaran la cabeza"** y **"La boite rosa"**. **"Evita trabajaba como damita joven... Muchas noches vino a dormir a mi casa. A mí me decía 'mamma' y me quería mucho. Tanto como yo a ella. Fui peronista de la primera hora y no de ocasión. Cuando cayó Perón sufrí mil y un desprecios de mucha gente del ambiente. La misma gente que días antes nomás me decía 'mamma' por la calle. Después de la revolución me daban vuelta la cara".**

Durante el peronismo, precisamente logró la jubilación. Sus últimos años los vivió tranquilamente en compañía de sus muchos amigos.

El año pasado nos emocionó a todos. Humilde, con la belleza que solo da la grandeza, se quitó las últimas joyas que le quedaban —un par de aros de oro— y los entregó ante cámaras para los muchachos que peleaban en nuestras islas **Malvinas.** Muchos lloramos con ella y le dimos gracias a Dios por su existencia.

De vez en cuando solía vérsela en algún espectáculo teatral, saludando y felicitando a sus colegas. Con su sonrisa de buena persona, de amiga sin dobleces, de señora con una conciencia muy tranquila y serena. Esta fue doña Pierina Dealessi, cuyo nombre en las marquesinas no fue prebenda, sino reconocimiento. Que no vistió un lugar, sino que lo prestigió. Porque para servir nació Pierina Dealessi que halló siempre en el teatro o en la vida cotidiana a quien ofrendar el tesoro de su intenso amor, que jamás se agotó.

Así era Pierina, parlera y sonriente. De ojillos celestes y vivaces. Que fue la más fiel intérprete de sí misma.

Perón mostró siempre su admiración por Pierina Dealessi. En la nota, el ex presidente le entrega un premio por su labor artística y se suscita el diálogo amable. Años de triunfos, de primera figura en las tablas que perdieron ayer a la intérprete.

Con Pepe Arias formó un binomio de gran éxito.

Isabel Perón, otra de las debilidades de la dúctil intérprete. Durante el mandato presidencial la recibió en la Casa de Gobierno. Allí, Pierina tuvo ocasión de conversar con la jefa del Estado y, a la vez, transmitirle el fervor peronista.

Durante 1950, la desaparecida actriz alternó con Eva Perón, dirigiendo el Ateneo del partido.

El padre Zaffaroni ora por el descanso eterno de la querida actriz desaparecida en la víspera.

RUSIA ACUSA A LOS PIRATAS

Peligro Nuclear por el Salvamento del Sheffield

MOSCU, 22 (AP).— La Unión Soviética acusó hoy a Gran Bretaña de amenazar al mundo con una guerra nuclear durante su enfrentamiento de 74 días con la República Argentina, el año pasado, por la posesión de las islas Malvinas.

"Krasnaya Zvezda", ("Estrella roja"), el diario del Ministerio de Defensa, dice que buques de la armada británica están haciendo búsquedas nocturnas y realizando trabajos de salvamento en el sitio donde se hundió el destructor HMS Sheffield tras ser alcanzado por un proyectil Exocet disparado por un avión argentino en el mes de mayo

El HMS Sheffield había estado dotado de armas nucleares, asevera el diario, citando lo que dicen informaciones aparecidas en publicaciones del Reino Unido.

"Lo que se hace en el Atlántico Sur en la oscuridad de la noche agrega nuevos toques a la aventura colonialista brtiánica que amenazó con estallar en un conflicto nuclear con las más catastróficas consecuencias para la humanidad", dice el diario.

También informa que se requirió la ayuda estadounidense —no especificada— para que las fuerzas británicas pudieran recuperar el "cargamento nuclear" que iba a bordo del HMS Sheffield. Ello se compadece con otra ayuda —tampoco se especifica en qué consistió— que Gran Bretaña recibió de los Estados Unidos durante el conflicto, añade el diario, comentando con sarcasmo que entre ambas naciones angloparlantes "no hay secretos".

Durante la guerra no declarada del Atlántico Sur, la prensa soviética censuró severamente los pasos militares dados por Londres para recapturar las islas, que habían sido invadidas por fuerzas argentinas el 2 de abril.

A mediados de mayo, el embajador británico en Moscú fue citado al Ministerio de Relaciones Exteriores para recibir una nota de protesta de la URSS, que fustigó al Reino Unido por haber declarado una zona de exclusión.

● NO SERA UNA FORTALEZA

LONDRES, 22 (ANSA).— El canciller británico Francis Pym, excluyó hoy que el archipiélago de las Malvinas pueda transformarse en una fortaleza inexpugnable. En su primer entrevista tras la publicación del informe Frank, el canciller definió inexacto el término de "fortaleza" que días atrás la premier Margaret Thatcher atribuyó.

"A las Malvinas —precisó— se les dará la misma protección que a Gran Bretaña y el Reino Unido, recordó, que no es la de una fortaleza".

En una entrevista concedida a las radios BBC y IBC, Pym dijo que las Malvinas contarán con una fuerte guarnición.

Murió una Niña al ser Arrollada

SAN NICOLAS, 22 (De nuestro corresponsal).— Indignación y consternación general en la población de esta populosa ciudad causó un accidente en el cual perdió la vida una niñita de solamente tres años de edad y otra de 11 años quedó en grave estado. Ambas menores pertenecen a una conocida familia de esta ciudad.

● LOS HECHOS

Los hechos ocurrieron cuando un automóvil, guiado por Marcelo Gustavo Bini, argentino, de 23 años, procedente de la provincia de Santa Fe, por causas que se investigan, embistió la bicicleta que conducía Olga Beatriz Villarreal, de 11 años, a quien acompañaba Mirta Noemí Ledesma, de solo tres años. Las niñas fueron trasladadas rápidamente al hospital San Felipe, pero inmediatamente falleció Mirta Noemí, quedando en grave estado Olga Beatriz.

● MEJORAN HERIDOS

TANDIL, 22 (De nuestro corresponsal).— Lentamente se recuperan de sus heridas los 27 pasajeros que se accidentaron en el cruce de las rutas 226 y 74, en jurisdicción de este partido, cuando hubo un choque entre un ómnibus con turistas y un camión. Los heridos graves fueron sometidos a intervención quirúrgica

'CAMPAÑA DIFAMATORIA'

El gobierno argentino denunció la existencia de una **"campaña difamatoria"** de la prensa internacional que lo hace aparecer como preparando una acción militar en el Atlántico Sur y expuso su respeto por el cese de hostilidades de hecho alcanzado en la zona y reiteró que **"se encuentra firmemente comprometido al logro de una solución pacífica"** sobre la cuestión de la soberanía sobre las islas Malvinas, Georgias y Sandwich del Sur.

En un comunicado oficial entregado a la prensa en la cancillería se destacó que Argentina **"observa escrupulosamente"** el cese de hostilidades de hecho y sostuvo que la campaña de prensa sólo puede tener como objetivo **"justificar la desmesurada presencia militar extracontinental"** en las Malvinas.

También el gobierno argentino acusó al gobierno británico de negarse a llevar adelante negociaciones sobre la soberanía en las islas en disputa y de apañar la campaña de prensa para preservar su imagen internacional y por razones de política interna en el Reino Unido.

El comunicado destacó el apoyo a la posición argentina del movimiento de países no alineados, y las resoluciones de las Naciones Unidas y la Organización de Estados Americanos que solicitan el inmediato inicio de las negociaciones entre las partes.

También destacó que ya ha comunicado al secretario de la UN su disposición a iniciar las negociaciones.

Esta semana agencias internacionales de noticias dijeron que fuentes de inteligencia de Estados Unidos habían informado que Argentina se aprestaba a iniciar operaciones de tipo comando contra las tropas inglesas apostadas en las Malvinas. La especie fue terminantemente desmentida por voceros castrenses argentinos y ahora por el gobierno oficialmente.

El comunicado de la cancillería dijo textualmente:

"El gobierno argentino, frente a versiones periodísticas internacionales que se refieren a supuestos preparativos militares argentinos en el Atlántico Sur, niega la veracidad a las mismas y declara que la República Argentina observa escrupulosamente el cese de hostilidades de hecho existente y se encuentra firmemente comprometida al logro de una solución pacífica de la controversia sobre la soberanía de las islas Malvinas, Georgias del Sur y Sandwich del Sur, en cumplimiento de lo establecido por las resoluciones pertinentes de la Organización de las Naciones Unidas y de la Organización de Estados Americanos y con el respaldo recibido del movimiento de países no alineados sobre el tema.

"En consecuencia, el gobierno argentino denuncia la campaña difamatoria de prensa, que solo puede tener como objetivo justificar la desmesurada presencia británica a negociar la solución del conflicto, pretendiendo así recomponer su imagen ante la comunidad internacional que exige tales negociaciones, todo ello independientemente de cualquier previsible motivación del gobierno británico, en el orden interno, que no se desea juzgar.

"El gobierno argentino reitera su inmediata disposición, ya comunicada oportunamente al secretario de las Naciones Unidas, a reiniciar dichas negociaciones con el Reino Unido de Gran Bretaña e Irlanda del Norte."

VIOLA NEGO DECLARACIONES SOBRE DESACUERDO CON CAIDA DE ISABEL

El ex presidente Roberto Viola afirmó que "contiene más errores que aciertos" una versión sobre una supuesta reunión suya con dirigentes gremiales peronistas, ante quienes habría asegurado que no estuvo de acuerdo con el golpe de Estado que derrocó en 1976 a María Estela Martínez de Perón.

Viola, que no desmintió haber mantenido un encuentro de este tipo, recalcó sin embargo que "nunca se me ocurrió ni se me ocurrirá deslindar o disminuir mi responsabilidad en la iniciación del Proceso de Reorganización Nacional, del cual he sido un protagonista primario y un permanente defensor".

Añadió que mantuvo y mantiene esa posición "más allá de las diferencias que pudiera tener con otros responsables y/o protagonistas de los distintos hechos que caracterizaron su desarrollo".

En una declaración que dio a conocer sobre el tema, el ex presidente dijo en relación con la información publicada días atrás en un matutino de esta Capital, que la misma "contiene más errores que aciertos, tanto en lo que respecta a la oportunidad del encuentro y la identidad de los asistentes como en los temas tratados".

Según la versión, el ex mandatario se habría reunido recientemente con dirigentes gremiales peronistas a quienes explicó que él se había opuesto al golpe militar del 24 de marzo de 1976, pero que su postura fue sobrepasada por la actitud de sus camaradas de armas.

HOY: 21-23 - TRASNOCHE 1.15 HS.

Anda Dando Vueltas por Salta un Micro Paraguayo que Robaron en Buenos Aires

ASUNCION, 22 (AFP). — Un ómnibus colectivo paraguayo fue robado frente a un hotel en Buenos Aires para aparecer, luego de algunos días, presumiblemente en la provincia de Salta, se supo hoy en Asunción.

El colectivo robado había transportado a Buenos Aires una excursión del centro de alfabetización dependiente del Ministerio de Educación y Culto.

El colectivo robado se hallaba estacionado, dice un informe divulgado hoy en Asunción, frente al hotel "El Regidor", en Buenos Aires, cuando inesperadamente se comprobó que había sido robado.

Algunos días después se supo que el colectivo apareció en la provincia de Salta pero los pasajeros paraguayos de aquél están retornado a Asunción mediante otros medios de transporte.

Se supo que las autoridades argentinas ordenaron una investigación de este insólito caso de robo del colectivo paraguayo que pertenece a la empresa "NASA".

Desaparecidos: Informe a Yanquis

La situación de los derechos humanos en la Argentina fue analizada nuevamente hoy por los parlamentarios norteamericanos que visitan esta Capital, quienes recibieron un informe sobre el tema, que seguramente contrasta con el que les brindó el ministro del Interior, Llamil Reston.

Así lo admitió el jefe de la misión estadounidense, el senador Michael Barnes, luego de mantener sendas entrevistas con las Madres y Abuelas de Plaza de Mayo y con miembros del Centro de Estudios Legales y Sociales (CELS).

Reconoció Barnes que existen "grandes diferencias" entre el informe del gobierno y el recibido por parte de las entidades de derechos humanos.

Indicó luego que elaborarán un documento informativo sobre las reuniones mantenidas aquí, que será elevado al parlamento norteamericano, pero aclaró que "será el propio presidente Ronald Reagan y no nosotros quien determinará si ha emjorado o no la situación de los derechos humanos en la Argentina".

Recordó Barnes que todos los componentes de la misión pertenecen al Partido Demócrata, de oposición, y si bien no desestimó el peso de la opinión del parlamento, reclacó que "es el gobierno republicano el que fijará la política a seguir en materia de derechos humanos".

En las reuniones mantenidas hoy, los parlamentarios estadounidenses recibieron detallados informes, los que coincidieron en cuanto a que "las violaciones de los derechos humanos en la Argentina continuarán mientras no sea desmantelado el aparato represivo".

El primero de los encuentros —ambos se celebraron a solicitud de los congresales— se cumplió en la casa de las Madres de Plaza de Mayo, con la asistencia de Barnes, Barbara Mikulski y David Bonior, quienes fueron acompañados por funcionarios de la embajada norteamericana

En esta reunión, según informaron las Madres en un comunicado, se les señaló a los parlamentarios la "falta de verdadera intención del gobierno de dar real solución al drama de los detenidos - desaparecidos pese a sus reiterados anuncios, nunca cumplidos".

Las Madres y las Abuelas de Plaza de Mayo reafirmaron "su categórica decisión de continuar luchando sin claudicaciones por la restitución de los niños desaparecidos a sus legítimos hogares y por la aparición con vida de los miles de detenidos - desaparecidos".

Las dos entidades entregaron a los congresales una abultada carpeta, escrita en inglés, en la que incluyeron todos los pronunciamientos formulados.

Hicieron hincapie en rechazar las recientes declaraciones del presidente Reynaldo Bignone, quien aseguró en un reportaje que el gobierno "no tiene a los desaparecidos".

¿PACTO ENTRE HERMANOS?

Criminales del Hotel de Flores Mantendrían Relaciones, Advertidas por la Menor Muerta

Con la detención en la ciudad de Montevideo de Fernando Javier García, de 20 años y Paulina García, de 21, se dejó aclarado el horrendo crimen cometido contra la hermanita de ambos, Teresa Eleuteria García, de 14 años, hecho ocurrido en los últimos días del año pasado, en el hotel San Marcos, ubicado en Bogotá 2376, en el barrio de Flores de esta Capital. Los fratricidas, que habrían confesado ampliamente, arribaron hoy a las 7.30 a esta ciudad siendo alojados en la Comisaría 50ª.

El asesinato que conmovió hondamente al vecindario, fue descubierto por el encargado del hotel quien, ante las fuertes emanaciones provenientes de la habitación número 4 decidió ingresar a ésta en ausencia de su inquilino y al levantar las maderas del piso, encontró el cadáver de la infortunada Teresa, en total estado de putrefacción, con un cable anudado al cuello y rastros de que en la cara, ambas manos y otras partes del cuerpo, se habrían arrojado ácidos con el objeto de borrar rastros o hacer descomponer con mayor prontitud los restos.

Javier García fue detenido luego de un largo rastreo.

Paulina García, cómplice en el asesinato de su hermana.

● ¿AMANTES?

Según trascendidos que no pudieron ser confirmados, los hermanos, además del vínculo sanguíneo estaban unidos por una "fuerte relación incestuosa", lo que habría dado lugar a constantes reproches por parte de la hermana menor, que les criticaba duramente ese proceder, amenazándolos incluso con llegar a denunciarlos, y regresar a Jujuy de donde eran oriundos, para dar cuenta a sus familiares de la "equívoca" relación que vivían los hermanos. Ante esta alternativa y en su afán de seguir adelante con el "amor que los dominaba", los hermanos habrían planeado deshacerse de la menor, para lo cual aprovecharon una de las periódicas visitas que hacía al hotel, para consumar el hecho, luego del cual desaparecieron, "como si se los hubiera tragado la tierra".

● LA DETENCION

Luego de las diligencias forenses que comprobaron fehacientemente que el cadáver pertenecía a Teresa García, los investigadores comenzaron su paciente labor. Una pista dada por el hotelero de Flores, hizo que una comisión policial, encabezada por el titular de la comisaría 50ª, comisario Angel B.Pistarelli, se trasladara a Montevideo, Uruguay, y contara con la amplia colaboración de la policía de ese país.

Según los primeros trascendidos Paulina García se había empleado como doméstica en Punta del Este, lugar donde fue apresada, mientras que su hermano Fernando Javier, que trabajaba en tareas ocasionales, cayó en poder de la policía uruguaya en la capital del vecino país. El trámite de traslado, según se supo, se cumplió sin obstáculos por parte de los inculpados quienes aceptaron voluntariamente el viaje a nuestro país en lugar de exigir el cumplimiento de los trámites de extradición correspondientes. Los hermanos García confesaron ampliamente su participación en el crimen, argumentando al parecer "que dieron muerte a la hermana tras una violenta discusión", aunque no aclarando que la misma se había suscitado por la relación incestuosa que mantenían.

ACCIDENTE Y MUERTE DE UNA JOVEN: NO SERIA SUICIDIO

Extrañas circunstancias rodean el caso de la joven Patricia Mónica Cruz, quien en la mañana del miércoles 2 del corriente, cayó desde el vigésimo piso del edificio ubicado en Benjamín Matienzo 1643, en el barrio de Belgrano. Las dudas surgen porque no se sabe a ciencia cierta si la joven habría tomado la decisión de matarse o si "alguien" la arrojó al vacío con el propósito de deshacerse de ella y hacer aparecer el hecho como un suicidio. Efectivos de la comisaría 31ª que investigan el hecho, dieron a conocer un comunicado que expresa lo siguiente: "Personal de la comisaría 31ª de la Policía Federal Argentina, ubicada en la avenida Cabildo 232, se encuentra investigando el fallecimiento de Patricia Mónica Cruz, argentina de 24 años, causa en la que interviene el juez de instrucción Nerio Bonifatti por la secretaría del doctor Néstor Luis Blondi. Por tal motivo, se solicita la concurrencia de familiares de la extinta a la mencionada dependencia o al juez interviniente".

Se indicó que la occisa había nacido el 26 de febrero de 1959 y que sus documentos llevaban los siguientes números: C.I. 8.407.368 y Documento Nacional de Identidad Nº 12.930.723.

● CADAVER EN EL PUERTO

Efectivos de la Prefectura Naval Argentina hallaron el martes pasado y rescataron de las aguas, el cadáver de un hombre —en el antepuerto norte frente a la Dársena A— de aproximadamente 40 años, que vestía remera blanca con rayas azules, pantalón largo marrón con rayas verticales de color gris, cinturón color negro y zapatillas grises, no hallándose entre sus ropas documentación alguna que permitiera su identificación. Se presume que la muerte se produjo por asfixia por inmersión y que la misma data de aproximadamente siete días. Las autoridades, por lo tanto, solicitan que cualquier persona que pudiera aportar datos sobre la identificación de la víctima, se presente en la División Investigación Penal y Administrativa, Dársena "A", cabecera Puerto de Buenos Aires, para ayudar en el esclarecimiento del hecho.

DEFRAUDACION AL FISCO EN DOLARES: LES DIO EL CUERO

Una sideral defraudación fiscal que superaría los 20 millones de dólares investiga la Policía Federal. La misma según pudo saberse pese a la reserva de las actuaciones, habría sido cometida por una importante fábrica de indumentaria de cuero de larga trayectoria en el mercado local.

Si bien hasta el momento no ha sido posible obtener mayores pormenores del millonario ilícito fiscal, ya habrían logrado detenerse a no menos de cuatro personas.

La Policía Federal, en los próximos días —se anticipó—, dará a conocer los respectivos nombres, así como también los detalles de cómo se cometió la maniobra dolosa. La evasión impositiva perpetrada por directivos de la empresa involucrada fue descubierta días atrás.

● DEFRAUDACION EN BANCO

SAN LUIS, 22 (De nuestro corresponsal).— Una defraudación estimada en dos mil millones de pesos habrían cometido en la sucursal local del Banco de la Nación Argentina, tres empleados de la misma. Dos de ellos están detenidos, y el tercero —sindicado como el cerebro—, se halla prófugo.

De acuerdo a los trascendidos el principal implicado sería Jorge Ramón Amieva Pérez, quien habría cometido la defraudación junto a José Amin Dib y Salvador Pérez. El ilícito se habría cometido con cuentas de Caja de Ahorro especial y con fondos pertenecientes a la obra social de la Universidad Nacional de San Luis.

● INVESTIGAN EN BANCO PROVINCIA

LA PLATA, 22 (De nuestro corresponsal).— El gobernador Aguado se refirió a la marcha de las investigaciones que se llevan a cabo para esclarecer la defraudación cometida contra el Banco de la Provincia de Buenos Aires. El mandatario bonaerense anticipó que no se podían adelantar detalles, para no perjudicar las diligencias, pero que ellas estaban adelantadas y en los próximos días se darían todas las precisiones a la prensa.

HASTA EL HORNO DE LADRILLOS ROBARON

COMODORO RIVADAVIA, 22 (De nuestro corresponsal).— Personal policial de la localidad de Sarmiento, ubicada a 160 kilómetros al oeste de aquí procura identificar y detener a los autores de un robo de lo más insólito: un horno de ladrillos con sus 37 mil piezas que se cocían en su interior.

De acuerdo con la denuncia formulada por el propietario de un ladrillar, mientras se encontraba de viaje a la ciudad de Trelew, avivados sujetos sustrajeron un horno de ladrillos, con la ya comentada cantidad de piezas. Los amigos de lo ajeno solo habían dejado el piso de las instalaciones, porque al parecer no tenían mayor valor.

La pesquisa se ha orientado hacia esta ciudad donde los ladrones podrían intentar la comercialización del material y a la vez iniciar ilegal producción en horno ajeno".

● ASALTANTES

LA PLATA, 22 (De nuestro corresponsal).— Efectivos pertenecientes a la Brigada de Investigaciones de Tigre, lograron aprehender a dos delincuentes que venían perpetrando atracos.

PERPETUA PARA LOS ASESINOS DEL TAXISTA

Rosario: Actuaron con Premeditación los Villeros Detenidos

ROSARIO, 22 (De nuestro corresponsal).— En corrillos tribunalicios de esta ciudad se estimaba hoy que los cuatro asesinos del taximetrista Raúl José Desiderio —quemado vivo la semana anterior dentro del baúl de su propio automóvil de alquiler— se harían pasibles a reclusión perpetua, por las características del brutal crimen y sus móviles, agravado por la premeditación del hecho.

Oscar Coronel (A) "El correntino"; Jorge Alberto Gauna, y los hermanos Evaristo Horacio Musin y Angel Darío Musin, confesos autores de la muerte de Desiderio, son interrogados por los cargos de robo calificado y homicidio calificado (artículo 166, inc. 2 del Código Penal —robo— y artículo 80, incisos 3 y 4 —homicidio—, todos en función del artículo 55 del Código Penal Procesal), que determinarían para los mismos la máxima pena, según reveló una fuente tribunalicia.

Los asesinos de Desiderio son ahora interrogados por un caso posterior a la muerte de Desiderio, que, según se supo, llevaba como móvil idénticos fines. Los cuatro homicidas asaltaron noches atrás a otro taximetrista —quien logró fugar providencialmente, en una carrera casi demencial por escaparle a la muerte, cuando los asesinos se identificaron y anunciaron su ejecución, al que le dispararon pero sin herirlo, dado que los fulminantes de los proyectiles no funcionaron.

En su desesperación, el taxista recurrió primero a un bar de las cercanías de Felipe More y Godoy, en el oeste de la ciudad, para reclamar auxilio, explicando casi a los gritos lo que le acababa de suceder. Al ver la indiferencia o el miedo de los parroquianos, que lo privó del auxilio requerido, continuó corriendo hasta la seccional 13ª donde explicó lo sucedido. De inmediato, alertado también el Comando Radioeléctrico, se montó un vasto dispositivo de "rastrillaje" en una villa de emergencia situada a siete cuadras de donde fue incinerado Desiderio.

El operativo culminó, con la detención de los hermanos Musin, Gauna y Coronel, este último jefe de la gavilla, de quien se presume fue quien roció de nafta el automóvil de Desiderio y lo incendió con el cuerpo de la infortunada víctima adentro.

OTRO GOLPE EN MARDEL AL TRAFICO DE DROGAS

MAR DEL PLATA, 22 (De nuestro corresponsal).— Un importante golpe al mundo de las drogas, dio la policía de esta ciudad, al desbaratar el accionar de tres poderosas organizaciones, que en forma independiente trabajaban en el tráfico y distribución de estupefacientes.

La División Toxicomanía de la policía bonaerense de esta ciudad, luego de celosas investigaciones concretó en varios procedimientos la detención de ocho personas, entre las que se identificó a dos extranjeros. Según los informes, la primera de la organizaciones fue descubierta al conocer la policía las andanzas de dos individuos de frondoso prontuario que comercializaban LSD-25.

Las investigaciones determinaron que la droga procedía de Inglaterra y era ingresada vía Europa por un individuo de raza negra. Asimismo en el departamento de la calle Santiago del Estero al 2300 de esta ciudad, fue detenido un individuo apodado "Bocha" quien resultó ser Francisco Gustavo Curte, uno de los integrantes de la organización.

En el mismo domicilio la policía secuestró ochenta semillas de marihuana, pituqueras —pipas especiales para fumar droga—, papeles para el armado de cigarrillos y la cantidad de catorce cráteres milimétricos de LSD - 25, equivalente a la cantidad de 1.400 (2.800) dósis, según revelaron las fuentes policiales.

El detenido confesó que la droga la recibía de un individuo que conocía con el nombre de Jorge Arreche, y ambos se encargaban de distribuirla en Mar del Plata.

RAPTO DEL BEBITO: CUATRO IMPLICADOS

Serían cuatro las personas —una detenida— las que intervinieron en el hecho de secuestro de un recién nacido, cuando apenas tenía un día de vida, y que fuera rescatado en perfecto estado de salud por parte de personal de la Policía Federal y de lo cual informara ayer CRONICA en sus dos ediciones vespertinas. El bebito fue devuelto a su madre, Ramona Graciela Martínez.

El suceso se produjo en el hospital Argerich, cuando una desconocida tomó subrepticiamente a la criatura y desapareció con ella, después de engañar a la madre de que le conseguería ropa. A raíz de este episodio, las autoridades policiales solicitaron la colaboración pública y distribuyeron el identikit de la presunta autora del delito.

Luego de varios días la mujer, cuya identidad no fue suministrada, intentó obtener un certificado de nacimiento en el Hospital Pedro de Elizalde, a consecuencia de lo cual fue localizada y detenida. El juez de instrucción, Oscar Hermelo, informó a la prensa sobre la feliz culminación de la investigación y expresó que el niño había sido devuelto a su madre.

PERU: GOLPE AL TERROR

Veinte Guerrilleros Maoístas Murieron en el Mayor Enfrentamiento con el Ejército

LIMA, 23 (UPI).— Unos 20 guerrilleros izquierdistas de "Sendero Luminoso" habrían muerto en un choque armado con una patrulla de la Guardia Civil en el andino departamento de Ayacucho, se informó aquí.

Este sería el golpe más fuerte asestado por los efectivos policiales a "Sendero Luminoso" desde que esta agrupación maoísta iniciara las hostilidades hace 30 meses.

El combate tuvo lugar en Pampas Cangallo, 50 kilómetros al sur de Ayacucho y se prolongó por cerca de dos horas, según versiones periodísticas no confirmadas por las autoridades.

El diario oficialista "Expreso" informó que una columna guerrillera integrada por 25 rebeldes atacó Pampas Cangallo, pero fueron enfrentados en un principio por los pobladores hasta la llegada de un pelotón de 12 guardias civiles.

Los policías repelieron el ataque de los rebeldes tras dos horas de combate, añadió.

Los guerrilleros escaparon hacia las montañas dejando en el escenario de la lucha los cadáveres de 20 de sus compañeros.

El matutino informó que hay varios guardias civiles heridos, pero no precisó el número.

En Huamanguilla, al nordeste de Ayacucho, 350 kilómetros al sudeste de Lima, un campesino fue asesinado por un grupo rebelde luego de someterlo a "juicio popular" por traidor, dijeron fuentes policiales.

La muerte del guardia civil y del campesino elevó a ocho el número de personas asesinadas por los rebeldes en el presente mes.

Por su parte, el comando de la subzona de seguridad nacional de emergencia, establecido en Ayacucho, prohibió la venta de licores "a personal de las fuerzas del orden".

En un comunicado dado a publicidad y sin mayores precisiones, el comando advirtió a los propietarios de establecimientos que "en caso de exigencia personal, los conductores de los establecimientos darán cuenta a la autoridad policial o militar más cercana".

El comando lo ejerce la fuerza armada que tiene en la zona unos 600 soldados del ejército, infantería de marina y personal de la fuerza aérea.

La lucha contra "Sendero Luminoso" en Ayacucho está a cargo de unos 1.500 efectivos de la guardia civil y de la guardia republicana y de la policía de investigaciones.

● **INUNDACIONES**

LIMA, 22 (ANSA).— Graves inundaciones se están registrando en el norte del país, mientras las lluvias son cada vez más intensas en la región central andina.

Unas cinco mil familias resultaron damnificadas por las lluvias y el desborde de los ríos en el norteño departamento de Tumbes, donde tres distritos quedaron aislados.

Se calcula que los desbordes de ríos afectaron el 70 por ciento de las tierras de cultivo, unas ochenta mil hectáreas.

El gobierno dispuso, entre tanto, que defensa civil auxilie a las familias damnificadas tanto en el norte, sur y centro del Perú.

En la localidad de Huarochiri, 60 kilómetros al este de Lima, un "huayco" (alud de lodo y piedras) destruyó un tramo de la carretera panamericana.

Más de mil personas fueron consideradas como damnificadas, mientras que un número no preciso de viviendas quedaron transformadas en escombros tras la avalancha.

BELAUNDE TRATA TENSA SITUACION CON ECUADOR

LIMA, 22 (ANSA).— El presidente de la República, Fernando Belaúnde Terry, continuaba anoche reunido con todo el alto mando militar, examinando la inesperada tensa situación en la frontera con el Ecuadror.

Una fuente oficial informó que el presidente Belaúnde Terry, convocó al comando conjunto de la fuerza armada y a los principales jefes militares, para analizar juntos la situación.

Entre tanto, se informó que los cadáveres de los dos soldados peruanos que murieron en la refriega con similares ecuatorianos, el pasado martes, cayeron en territorio peruano y luego fueron evacuados hasta un campamento fronterizo del vecino país.

En un comunicado, el comando conjunto de la fuerza armada del Perú, precisa que los cadáveres del sargento segundo Federico Murayani Silvana y del cabo Eimer Pacasa del Aguila, fueron trasladados por tierra y luego por el río Pastaza, a un puesto militar ecuatoriano tras el choque armado

DENUNCIAN ATAQUE DE SANDINISTAS

TEGUCIGALPA. 22 (AP).— El gobierno informó que tropas sandinistas atacaron "sin justificación alguna" la aduana terrestre de Cifuentes, 250 kilómetros al este de aquí, y acusó a Nicaragua de intentar deteriorar aún más sus relaciones con Honduras.

El ministro de Relaciones Exteriores hondureño, Edgardo Paz Barnica, dijo ayer que la protesta oficial del caso había sido entregada al embajador nicaragüense Guillermo Suárez Rivas.

Indicó que el incidente ocurrió el 12 de enero a las 11, hora local cuando "tropas nicaragüenses, con fuego de fusilería, atacaron inesperadamente la mencionada posición hondureña". Añadió que no se informó de víctimas en el ataque.

"En el curso del mes de enero, las provocaciones y los ataques del ejército sandinista contra efectivos de nuestras fuerzas armadas, autoridades civiles y moradores de las zonas fronterizas con ese país se han multiplicado", dijo el canciller.

El funcionario instó a Nicaragua a "honrar en la práctica su proclamada posición de paz, haciendo cesar de una vez por todas sus agresiones contra el territorio.

BOLIVIA: CLIMA GOLPISTA

LECHIN AFIRMO QUE DEFENDERA EL SISTEMA DEMOCRATICO

LA PAZ, 22 (ANSA).— El líder sindical, Juan Lechín Oquendo, afirmó que, pese a estar en desacuerdo con la política gubernamental, la Central Obrera Boliviana "defenderá el proceso democrático instaurado por acción y lucha de la clase trabajadora".

Las declaraciones de Lechín Oquendo fueron formuladas a propósito de las persistentes versiones de "aprestos subversivos", que se justificarían con la pugna y la crisis política que afecta a la Unidad Democrática y Popular, coalición que hasta ayer gobernaba el país y que se encuentra resquebrajada por el alejamiento del Movimiento de la Izquierda Revolucionaria (MIR).

La central obrera departamental de Santa Cruz denunció "aprestos para iniciar una asonada en contra del gobierno constitucional" y demandó de las autoridades las investigaciones especialmente en torno a elementos, sindicados de paramilitares, "que desde hace días hacen vigilancia sospechosa de inmuebles ocupados por organismos laborales" e institucionales.

● **DEMOCRISTIANOS**

LA PAZ, 22 (AFP).— El Partido Demócrata Cristiano (PDC) ampliará su representación en el nuevo gobierno boliviano, en el que sólo contaba con un ministro, se supo aquí.

También aumentará la participación de profesionales independientes en el gobierno de la Unidad Democrática y Popular (UDP).

El presidente Hernán Siles Zuazo mantuvo reuniones con líderes del Partido Comunista y de su partido, el Movimiento Nacionalista Revolucionario de Izquierda (MNRI).

Benjamín Miguel Harb, líder del PDC y actual alcalde de La Paz, declaró que la mayor participación de los democristianos en el gobierno "no significará de modo alguno una derechización. Por el contrario, nosotros somos de izquierda democrática militante y apoyamos el programa de la UDP".

HALLAN EN VALIJA A NIÑITA RAPTADA

ST. LOUIS, Estados Unidos, 22 (AP).— Una mujer de 23 años fue acusada del secuestro de una niña de dos años y medio, hallada maniatada y amordazada en una maleta en la playa de estacionamiento de un hospital.

Shona Sue Troxwell fue secuestrada el martes de un centro infantil por una mujer que se hizo pasar por mucama de la familia.

Un vocero policial informó que Mary Horton, de 23 años, fue detenida el miércoles y acusada de secuestro con agravantes.

ISRAEL DE MAL EN PEOR

TEL AVIV, 22 (DPA).— En su precario equilibrio entre una tasa inflacionaria superior al 100 por ciento y el amenazante crecimiento del desempleo, el gobierno israelí se ha tropezado con un nuevo obstáculo: el primer ministro Menajem Beguin, que en 1977, tras su elección, acabó con la era de economía dirigida iniciada por los socialdemócratas y puso en boga la libre empresa, se ve confrontado a un gigantesco déficit en la balanza de pagos.

El ministro de Hacienda Joram Aridor, cuyo nuevo presupuesto para 1983/84 está siendo discutido por el Parlamento, pone todas sus esperanzas en la cooperación de los trabajadores: con ayuda del buen comportamiento de los sindicatos, quiere reducir la inflación del 131,5 por ciento en 1982 a solo el 90 por ciento este año.

Un deseo harto austero, pues los israelíes, tras cuatro años de tasas inflacionarias de arriba del ciento por ciento, tienen poca confianza en su propia moneda. "Nuestros mejores cerebros se concentran en aprovecharse de la situación inflacionaria para hacer rápidos beneficios, nadie piensa en una planificación empresarial a largo plazo", se lamenta el profesor Zeef Hirsch.

Como ejemplo, menciona "la bolsa de Tel Aviv, que el año pasado se volvió loca". En efecto, el índice bursátil subió en términos reales en 70 por ciento.

BRASIL ANTE UNA CRISIS

RIO DE JANEIRO, 22 (UPI).— El gobierno brasileño intervino el mayor grupo privado de crédito inmobiliario del país, que enfrentaba problemas de iliquidez.

El Banco Central decretó la intervención del grupo Delfín para proteger a más de tres millones de ahorristas.

Según el decreto de intervención, las cuentas de ahorro serán transferidas inmediatamente a las agencias de la Caja Económica Federal, la entidad estatal de ahorro y préstamo.

No obstante, esta mañana filas de clientes aparecieron frente a las oficinas del grupo Delfín en Río y San Pablo para solicitar informaciones

La intervención fue decidida por el ente emisor siguiendo la recomendación del Banco Nacional de Viviendas y el Banco Estatal de Crédito Inmobiliario, a quien el grupo Delfín debía 280 millones de dólares.

Según comunicado oficial del BNH, el estado de iliquidez del grupo Delfín se debía a "la acentuada inmovilización de sus activos.

La intervención fue provocada por noticias periodísticas en torno a un negocio de terrenos cedidos por el grupo Delfín al BNH para saldar sus deudas con la entidad estatal. Esos terrenos fueron valorizados oficialmente en 36 millones de dólares, y el matutino "Folha de Sao Paulo" denunció que el BNH estaba favoreciendo al grupo privado.

TROPAS SOVIETICAS CALCINARON A NIÑITOS AFGANOS CON NAFTA

LONDRES, 22 (AP).— Soldados soviéticos echaron gasolina a un túnel de irrigación donde 105 residentes de una aldea afgana se hallaban escondidos, y seguidamente les prendieron fuego, con lo cual todos los aldeanos ocultos perecieron, dijo hoy un afgano en rueda de prensa.

El aldeano, Gol Muhammad, dijo que entre las víctimas había once niños menores de trece años.

● **EJECUCION EN CHINA**

PEKIN, 22 (UPI).— Las autoridades chinas ejecutaron a un segundo hombre acusado de desfalco, en su severa campaña contra la corrupción, informó hoy la agencia noticiosa oficial "Xinhua".

Li Jingfang, de 55 años, un contador de la provincia sureña de Guangdong, fue fusilado el martes por desfalcar más de 300.000 dólares de fondos públicos, señaló la agencia noticiosa oficial.

La medida se adoptó un día después de que Wang Zhong, de 56 años, un dirigente del Partido Comunista fue ejecutado por contrabando y desfalco en la misma provincia.

Ambas ejecuciones fueron las primeras de la campaña a nivel nacional en contra de la corrupción.

ALARMA MUNDIAL POR CAIDA DEL SATELITE ATOMICO RUSO

WASHINGTON, 22 (ANSA-UPI).— El comando estratégico de la Fuerza Aérea de los Estados Unidos fue puesto desde anoche en estado general de alerta en todas sus bases distribuidas en el globo ante la inminencia de la caída del satélite atómico soviético que caería entre mañana y pasado en algún lugar del planeta, preferentemente en los mares Arábico o de la India, según informó Moscú ayer.

Se teme que el satélite, el segundo de este tipo que atraviesa la atmósfera después de terminar su vida útil, puede caer con su temible carga nuclear contaminante, como el otro satélite que los rusos dejaron abandonado desaprensivamente y aterrizó en territorio canadiense contaminándolo.

● **ALEMANES PREOCUPADOS**

BONN, 22 (ANSA).— El satélite soviético "Cosmos 1.402" en caída libre a la Tierra, entrará en la atmósfera entre las 20 GMT del domingo 23 de enero y las 2 GMT del 24, comunicó el Ministerio del Interior de la República Federal de Alemania.

Una serie de medidas de precaución fueron adoptadas por el gobierno de Bonn: desde la coordinación permanente de un servicio de auxilio hasta la activación del dispositivo de alarma "ABC" para ataques con armas químicas.

Son medidas muy costosas, explicó el ministro del Interior Friedrich Zimmermann y su gobierno tiene intenciones de pedir un reembolso a las autoridades soviéticas.

Los restos del artefacto espacial ya alcanzaron los límites de la atmósfera y a las 2.22 PM de ayer, habían descendido unos 4,8 kilómetros en ocho horas del este.

A esa hora el momento en que más se acercó a la Tierra el pedazo del viajero espacial fue a unos 163,96 kilómetros, casi justo en los bordes exteriores de la atmósfera.

Uno de los fragmentos, el más pequeño probablemente porta el núcleo de la nave espacial alimentada por uranio y se espera que no salga de órbita hasta mediados de febrero.

Sin embargo, el comunicado del Pentágono señala que "basándonos en nuestra experiencia, cuando asociados con el gobierno canadiense limpiamos los restos radiactivos del satélite soviético Cosmos 954 en 1978, creemos que ambas secciones del Cosmos 1402 son radiactivas".

La agencia oficial noticiosa soviética TASS dijo que las advertencias de Washington eran "una sarta de mentiras imprudentes y calumnias", destinadas a desviar la atención de "la sin precedente carrera armamentista lanzada por Estados Unidos".

La Unión Soviética notificó al secretario general de las Naciones Unidas, Javier Pérez de Cuellar, que un fragmento del satélite se precipitará a la Tierra sobre la "región del mar de Arabia" el lunes.

MAÑANA EL CORAZON ES JUVENIL

Debut en Cochabamba Frente a Perú, por el Sudamericano

COCHABAMBA, Bolivia, 22 (Especial para CRONICA).— Prácticamente está todo listo en esta ciudad, situada a 2.500 metros sobre el nivel del mar, para que mañana se ponga en marcha el décimo campeonato sudamericano juvenil, correspondiente a la zona "B", donde Argentina enfrentará a Perú, a partir de las 15.30 (hora local), 16.30 de nuestro país.

Previamente a ello, se realizará el acto correspondiente a la inauguración de dicho grupo, con el desfile de las distintas delegaciones participantes en el mismo.

El conjunto argentino en la víspera dio por finalizada su preparación con la realización de una sesión de fútbol frente al plantel de la escuela Enrique Happ, local.

Los argentinos demostraron gran habilidad y velocidad, **factores que influirán para imponerse,** según lo expresó su técnico Carlos Pachamé, frente al conjunto peruano.

Sin embargo, lo más importante que se consiguió hasta el presente de la representación argentina, es la perfecta aclimatación del plantel. El estudio realizado por el doctor Bernardo Lozada, juntamente con el doctor Horacio Leali, ha ofrecido resultados sumamente positivos.

También el inconveniente de los primeros días, surgido entre los representantes de la prensa local deportiva y el director técnico argentino, Carlos Pachamé fue superado, luego del reconocido celo en la intimidad de su tarea que puso de manifiesto aquél al modificar los horarios de entrenamientos, sobre la marcha de los mismos.

Por eso no llama la atención, que esa misma prensa que hasta hace pocas horas mostrara disconformidad, ahora ha bautizado a nuestros juveniles muchachos como "el equipo de la esperanza".

● ENOJADOS

Los peruanos que arribaron ayer a Bolivia no pudieron ocultar su desagrado por el trato que recibieron por parte de la prensa de su país, pero sostuvieron que están seguros de dar "grandes ventajas".

Por tal motivo, no se sabe absolutamente nada sobre el funcionamiento del conjunto. Hasta el momento, solo se conocen conjeturas efectuadas por los periodistas peruanos, quienes muy pocos comentarios hicieron sobre el particular.

Ello ha motivado que hasta último momento no se pueda conocer la alineación del rival de Argentina.

Como se sabe, los cuatro equipos clasificados en ambas series disputarán las finales después del 2 de febrero en la ciudad de La Paz. Por supuesto, que la mayoría de los participantes están interesados en alcanzar las finales y llevarse el tan ansiado título, que también les permitirá asistir al campeonato mundial a realizarse en México, a mediados de año.

La posible alineación de **Argentina** es la siguiente: Islas; Borelli, Dos Santos y Enrique; Gaona, Capocetti y Zárate; García, Gabrich y Graciani: DT: Pachamé.

● BOLIVIA-VENEZUELA

Posterior al enfrentamiento de las selecciones de Argentina y Perú, cotejarán Bolivia y Venezuela por el grupo "B".

El remate y el gol siguen siendo factores desconocidos para el seleccionado boliviano, que prácticamente enfrenta una prueba de fuego, ante su público, aunque se espera que éste pueda influenciar en el rendimiento del equipo, manifestaron los entendidos.

PRESIDENTE AUSENTE

LA PAZ, 22 (Télam).— Nueve de los diez equipos participantes ya están en territorio boliviano y sus responsables han anunciado que se encuentran debidamente preparados para encarar la competencia.

Se espera para las primeras horas de hoy el arribo del seleccionado de Venezuela, considerado por la prensa especializada como la "cenicienta" del torneo.

Hoy, en Santa Cruz, pocas horas antes de la inauguración del campeonato, se realizará una reunión de delegados de todos los países participantes, que estará encabezada por el presidente de la Confederación Sudamericana de Fútbol, el peruano Teófilo Salinas.

Esa reunión aprobará las listas definitivas de jugadores habilitados (un máximo de 18 por país), revisará sus documentos de acreditación y ratificará todo el programa del torneo.

En la ciudad de Cochabamba, fue clausurado un cursillo de actualización al que asistieron los árbitros que dirigirán los partidos del campeonato.

El presidente de la República, Hernán Siles Zuazo, ha declinado la invitación que se le formulara para asistir a la ceremonia de inauguración del torneo "Juventud de América", a causa de la crisis política presentada en los últimos días en el gobierno.

El mismo organismo ha informado que todos los preparativos han concluido. Se ha confirmado la transmisión en directo, por televisión, de todos los partidos, la mayoría de los cuales serán retransmitidos a varios países sudamericanos.

EL FUEGO SE ABRE EN SANTA CRUZ

LA PAZ, 22 (Télam).— Con la participación de los seleccionados de diez países, entre ellos, el de la Argentina, comenzará mañana, en Santa Cruz de la Sierra el décimo campeonato Sudamericano Juvenil de Fútbol "Juventudes de América", clasificatorio para el torneo Mundial, que se llevará a cabo en México.

El certamen, que por primera vez contará con tal alto número de participantes, está dividido en dos zonas y se llevará a cabo en Santa Cruz de la Sierra y Cochabamba, quedando esta capital, como escenario para los cotejos de la rueda final.

En el Grupo "A", jugarán Chile, Colombia, Brasil, Ecuador y Uruguay, mientras que del Grupo "B" tomarán parte, la Argentina, Perú, Bolivia, Venezuela y Paraguay.

Mañana, a partir de las 19.15 (hora de la Argentina) se enfrentarán en Santa Cruz de la Sierra (sede de la zona "A"), Chile ante Colombia y a las 21.15, Brasil jugará con Ecuador.

La etapa clasificatoria del torneo, concluirá el martes primero de febrero en Santa Cruz de la Sierra y el miércoles, en Cochabamba, para el sábado 5 comenzar a jugar la rueda final, en esta capital, donde finalizará el certamen el domingo 13, cuando se enfrenten a partir de las 16, el primer clasificado del Crupo "A", con el primero del "B".

● ESTA NOCHE

Rodeados de una singular expectativa, los seleccionados de Chile y Brasil emergen como candidatos para los encuentros qeu inauguran este certamen. El primero se medirá ante Colombia, un conjunto que, a priori aparece como un rival de poco cuidado. Chile, con un plantel que viene de cumplir una relevante etapa de preparación, disciplinado y con valores que cuentan con un promisorio futuro, es uno de los animadores de este torneo.

Brasil, por su parte, es otro de los favoritos del certamen, si bien en categoría juveniles nunca ha logrado resonantes triunfos, y sólo una vez —en 1974— obtuvieron este campeonato. No obstante, eso se debe a la metodología de trabajo, ya que para la concepción brasileña de fútbol juvenil, estos torneos deben servir para formar jugadores y no simplemente para obtener el título, al menos como principal objetivo.

● UN POCO DE HISTORIA

Hasta el presente se jugaron nueve torneos juveniles y los últimos tres (1977, 1979 y 1981) fueron clasificatorios para los respectivos campeonatos mundiales.

La Argentina, se adjudicó el certamen de 1967, cuya sede fue Paraguay, al salir favorecido en el sorteo —igualaron el partido y el tiempo suplementario— frente al representativo local.

En 1975, en Lima, se llevó a cabo un torneo extraordinario que contó con sólo seis seleccionados, logrando el título Uruguay.

EL PUBLICO Y LAS EXPECTATIVAS

LA PAZ, 22 (Especial para CRONICA).— A pesar que el campeonato sudamericano juvenil de fútbol ha despertado expectativa entre los aficionados bolivianos, las autoridades consideran que en las dos jornadas, a jugarse esta noche y mañana, ninguno de los estadios donde disputen los partidos estarán colmados.

Eso sí, se piensa que muchos serán los aficionados que concurrirán a las canchas, máxime si se tiene en cuenta que la venta de entradas ha sido por demás satisfactoria, siendo numerosa la cantidad de aficionados que se volcaron a las ventanillas procurando lograr su localidad. Esto fue lo que dio la idea a los dirigentes de la cantidad de público que podía llegar a concurrir. Claro que todo comenzó "muy frío", es decir, en un primer momento pareció que la gente no mostraba mayor interés por el torneo, sin embargo, a medida que el día y la hora de comienzo de los partidos se fue acercando, varios fueron los aficionados que pugnaron por conseguir su localidad.

A pesar de ello, ni el más optimista de los directivos considera que los estadios de La Paz y Cochabamba puedan presentar un lleno total en estos dos primeros días, aunque sí se cree que en las próximas fechas y a medida que aumente el interés deportivo, los estadios pueden llegar a completarse en su totalidad.

En otro orden de cosas vale la pena señalar que hasta el momento los partidos no irán ni por televisión ni por radio a la República Argentina. Esto se debe a que los organizadores y los representantes de la prensa de nuestro país no pudieron llegar a un acuerdo económico. Las tratativas continúan llevándose a cabo, y se espera que finalmente se llegue a algún entendimiento, aunque las dos posturas hasta el momento se mantienen bastante inflexibles.

BRASILEÑOS, CONFIADOS

SANTA CRUZ DE LA SIERRA, 22 (Télam).— Con signos de admiración por parte de todos los pobladores del lugar y prácticamente idolatrados los pibes de la selección brasileña finalizaron su preparación con vistas al campeonato sudamericano juvenil en el que debutan hoy y del cual son firmes candidatos según la prensa, junto a Uruguay y Argentina. Los brasileños pasaron los últimos momentos dentro del moderno hotel donde se alojan y participaron de una larga charla técnica en la que, según se informó, se ajustaron los detalles e incluso se les dieron datos de cómo juega Ecuador, el rival de esta noche.

El técnico Marcel dijo que los muchachos están muy confiados y con una excelente preparación física. "Se ha trabajado cautelosamente, dijo el preparador, y pienso que no defraudaremos a las expectativas creadas por este equipo. Hay chicos que vienen jugando juntos desde hace muchos años y se entienden a la perfección. Por eso tengo confianza y sé que las cosas nos van a salir bien".

Al consultársele en qué consistió la extensa charla técnica, el "DT" especificó: "Sobre todo quise inculcarles a mis muchachos que no se confíen demasiado. Que respeten a todos los rivales por igual, porque en cualquiera de ello puede estar la sorpresa. Como los jugadores están demasiado confiados no quiero que de pronto los sorprenda un gol y las cosas no salgan del todo bien. De todas maneras, ellos están mentalizados para ganar y eso es por demás importante. Aunque no queremos menospreciar a los demás rivales, confiamos en obtener un puesto en el mundial que se disputará en México, otros años estos torneos se hacían con menos equipos participantes y eso nos facilitaba más las cosas. Pero este año la cosa no es así. Participan más equipos y será más duro. Por eso la larga charla técnica. Pero repito: estamos confiados en obtener un puesto.

SALINAS SALE AL CRUCE

SANTA CRUZ, Bolivia, 22 (UPI).— El presidente de la Confederación Sudamericana de Fútbol, Teófilo Salinas, declarado huésped ilustre de esta ciudad, manifestó que "el campeonato Juventudes de América es uno de los torneos más importantes" que auspicia la CSF.

Advirtió que en la reunión con presidentes de delegaciones que concurren al torneo, la confederación "será muy severa" en el límite de edad de los jugadores.

Adelantó que si los equipos que hubiesen logrado las primeras colocaciones, al término del torneo, han alterado los certificados de nacimiento para reducir años de sus jugadores, y se comprueba, mercerán fuertes sanciones.

Salinas dijo que esas sanciones están vinculadas a la "anulación de sus actuaciones en el campeonato" y a otras que la propia confederación estudiará más adelante.

Aclaró que el consejo superior no se reunirá aquí, ni en Cochabamba ni en La Paz para considerar aspectos referidos a las copas "Libertadores", "América" ni a la futura sede del mundial 1986.

Salinas desmintió versiones periodísticas en contrario indicando que "Con los delgados asistentes a este campeonato se considerarán detalles ligados íntimamente a la confrontación juvenil".

● EXAGONAL

CARACAS, 22 (AFP).— Los equipos **Peñarol de Uruguay, Boca Juniors de Argentina, Millonarios de Colombia, Vasca da Gama de Brasil** y los venezolanos **Ula Merida y Estudiantes jugarán en febrero** un torneo hexagonal de fútbol en las ciudades venezolanas de Mérida y Barqusimeto, se anunció aquí.

Los clubes estarán divididos en dos grupos de tres: uno con Vasca da Gama, Boca Juniors y Ula-Mérida, y otro con Peñarol, campeón mundial Interclubes, Millonarios y Estudiantes.

OTRO QUE SE IRIA DE MEXICO

GUADALAJARA, México, 22 (UPI).— Al parecer, algunos clubes mexicanos de primera división están pasando por momentos de apremios financieros y, por tal motivo, no cumplen estrictamente los contratos contraídos, en especial con los extranjeros. En estos días los argentinos tuvieron problemas con el club Atlas y esto motivó la renuncia en pleno de varios que no desean seguir más en las filas del popular club mexicano.

● OTRO MAS

El argentino Mario Horacio Careaga, ex jugador de Colón de Santa Fe, podría ser otro de los que dejen el Atlas si en los próximos días no llega a un arreglo económico con los integrantes de la comisión directiva que lo han citado para conversar.

Algunos dirigentes del club señalaron que es posible que Careaga renuncie ya que ha manifestado no estar de acuerdo con el sueldo y los premios que se le otorgan.

Careaga tiene un contrato firmado con el Atlas, pero si no se queda tendrá que ser transferido legalmente porque el pase internacional es propiedad del club Atlas.

También están en desacuerdo con dicha entidad el director técnico Enzo Genoni, el preparador físico Fernando Solari y el zaguero central, Máximo Nardoni —los tres argentinos— que inesperadamente renunciaron por problemas económicos.

Pepe Delgado, entrenador interino del Atlas ahora se ve en dificultades para formar una buena alineación para el cotejo de mañana frente al Necaxa y manifestó que es probable que a Nardoni lo reemplace por Adrian Pajarito pero que el resto le presenta un verdadero dilema.

SABADO A LA NOCHE: EL ESP

AQUI ESTAN ESTOS SON

ARGENTINOS - CHICAGO
(PRODE Nº 1)

ARGENTINOS: Cannataro; Bouza, Beaulieu, Villalba y Domenech; Firpo, Batista y Quiroga o Videla; Pasculli, Espíndola y Ereros. DT: Labruna.
NUEVA CHICAGO: Traverso; Lucca, Galván, Larramendi y J.C.Erba; Hermosilla, Loyarte y Franceschini; Acuña, Vega y R.Erba. DT: Motta.
Cancha: Argentinos.
Arbitro: Abel Gnecco.

RIVER - INSTITUTO
(PRODE Nº 2)

RIVER: Fillol; Saporiti, Tarantini, Nieto y García; Messina, Gallego y Alegre; Vieta, Chaparro y Costantino. DT: Ramos Delgado.
INSTITUTO: Gómez; Oropel, Becericca, Brunetto y Krausemann; Márzquez, Teves y Mastrosimone; Palavecino, Mezza y Gómez de Armas. DT: Trucchia.
Cancha: River.
Arbitro: Francisco Cardillo.

RACING - SARMIENTO
(PRODE Nº 3)

RACING: López; Solari, Costas, Guyón y Bordón; Leroyer, Caldeiro y Marchetti; A.Gizzi, Matuszyck y Díaz. DT: Domínguez.
SARMIENTO: Benítez; Lamolla, Polo, Ortiz y De la Llera; Cordero, Mancinelli y Luna; Montes, González y Bóveda. DT: Pizarro.
Cancha: Boca (local Racing).
Arbitro: Raúl Marsiglia.

QUILMES - FERRO
(PRODE Nº 4)

QUILMES: Tocalli; Pedernera, Pizzarulli, Díaz y Alonso; O.A.Gizzi, Gáspari y Acevedo; Lorea, Martínez y Sanabria. DT: Rogel.
FERRO CARRIL OESTE: Basigalup; Agonil, Cúper, Brandoni y Garré Sotelo, Saccardi y Cañete; Crocco, Márcico y Giménez. DT: Griguol.
Cancha: Quilmes.
Arbitro: Jorge Vigliano.

UNION - ESTUDIANTES
(PRODE Nº 5)

UNION: Piccard; H.López, Noblea, Bottaniz y C.López; Logiácomo, Zuttión y Mendoza; Escudero, Lanao y Centurión. DT: Violi.
ESTUDIANTES: Delménico; Camino, Brown, Landucci y Herrera; Trobbiani, Russo y Sabella; Gottardi, Trama y Ponce. DT: Bilardo.
Cancha: Unión.
Arbitro: Jorge Romero.

VELEZ - INDEPENDIENTE
(PRODE Nº 6)

VELEZ: Pumpido; Segovia, Larraquy, Jorge, Bujedo; Ischia, Cabrera y Alonso; Moralejo, Bianchi y Comas. DT: Lorenzo.
INDEPENDIENTE: Goyén; Clausen, Villaverde, Trossero y M.Killer; Giusti, Marangoni y Bochini; Calderón, Morete y Burruchaga. DT: Veiga.
Cancha: Vélez.
Arbitro: Arturo Ithurralde.

TALLERES - BOCA
(PRODE Nº 7)

TALLERES: Mendoza; Ocaño, Galván, Cámara y Riquelme; Hoyos, Bustos y Reinaldi; Benavídez, Cossio y Guerini. DT: Willington.
BOCA: Gatti; Pasucci, Ruggeri, Mouzo y H.Alves; Brindisi, Bachino y Vázquez; Sotelo, Gareca y Tamer.
Cancha: Chateau Carreras (local Talleres).
Arbitro: Francisco Lamolina.

RACING (Cba.) - PLATENSE
(PRODE Nº 8)

RACING: Ramos; Del Mul, Noriega, Coloccini y Maldonado; Torletti, Benítez, Feliú o Gasparini; Molina, Cabral y Urruti. DT: Romero.
PLATENSE: Biasutto; Viscovich, Sánchez Sotelo, Scigliano y López Turitich; Roldán, Magalhaes y Grimoldi; Cabral, Anzarda y Gómez. DT: Atela.
Cancha: Instituto (local Racing).
Arbitro: Claudio Busca.

HURACAN - CENTRAL
(PRODE Nº 9)

HURACAN: Guibaudo; Cortés, Angeletti, Romero y Bottari; Ojeda, Martínez y Gutiérrez; González, Di Luca y Converti. DT: Diz.
ROSARIO CENTRAL: Rodríguez; Ghielmetti, Kuchen, Bauza o Céliz y Killer; Palma, Sperandío y Campagna; Iglesias, Delgado y Scalise. DT: Pascutini.
Cancha: Huracán.
Arbitro: Ricardo Calabria.

Seguirá la Lucha por

El campeonato está que arde, Estudiantes e Independiente no ceden ni un palmo en este final de bandera verde, orientado a conseguir el tan preciado título. Por eso la trigesimosexta fecha puede llegar a ser definitoria, porque los animadores máximos del torneo deberán vérselas en Santa Fe y Liniers con el comprometido Unión y el intermitente Vélez, respectivamente. Mientras tanto en el otro extremo de la tabla de posiciones, Argentinos-Chicago y Racing-Sarmiento le ponen pimienta al sábado y se llevan todas las expectativas. Recuerde, la cita es a partir de las 21.

El puntero **Estudiantes (48)** deberá jugarse una carta muy brava en **Santa Fe,** donde jugará sus pretensiones de continuar encabezando el certamen, frente al angustiado **Unión (24).** Al líder solo le interesa ganar, porque un empate podría permitirle a su inmediato perseguidor que acceda a igualar su colocación. Mientras tanto, los **"Tatengues"** están conscientes de que menos una derrota cualquier resultado será bien recibido, porque en estas instancias la cuestión es sumar puntos. Los dos lo saben muy bien, y se descuenta que se sacarán chispas.

Agazapado como un tigre, esperando un descuido de su víctima, **Independiente (47)** debe viajar a **Liniers,** para cotejar con un rival que a través de la historia lo ha tenido a maltraer: **Vélez (40).** En los papeles parecería que los "Rojos" son grandes candidatos a adjudicarse el triunfo, pero aunque el local no tiene nada que ganar ni perder, debido a una vieja afrenta que nació cuando **Independiente**

SANTA DESMENTIDA: NO HAY CRISIS

El presidente de San Lorenzo, Héctor Habib, desmintió las versiones que indicaban una supuesta crisis institucional por el lado de Boedo, revelando a la vez que **"el panorama con respecto a la venta de los terrenos de Avenida La Plata está muy claro y será fundamental para que el club pueda afrontar los aproximadamente 40 embargos que recibirá el próximo mes".**

"Es más, confío en que el martes venidero la Municipalidad le dé vigencia a una ordenanza sancionada por las anteriores autoridades, mediante la cual no se nos exigía la reapertura de las calles del terreno de Avenida La Plata".

Tal ordenanza le permitía a San Lorenzo tener prácticamente concretada la venta de los terrenos al banco Mariva, en 90 mil millones de pesos, pero las actuales autoridades de la Municipalidad desconocieron en un primer momento esa disposición y el banco estuvo a punto de cancelar la operación.

En cuanto a la versión más alarmista, que daba cuenta de que la comisión directiva sanlorencista se aprestaba a renunciar en pleno, el doctor Habib, indicó que tanto él, como los demás dirigentes, "nos encontramos preocupados por solucionar este problema y con la cabeza puesta en las deudas del club, así que en ningún momento se nos cruzó la idea de renunciar".

● FIRMO COUDANNES

El mediocampista Jorge Coudannes, que se desvinculara de Talleres de Córdoba, teniendo el pase en su poder, firmó contrato por un año en la víspera, con San Lorenzo, no trascendiendo otros detalles.

Hoy, en compañía del técnico Héctor Veira, quien retornó a esta Capital para acelerar las gestiones de tal transferencia, viajó hacia la ciudad de Necochea para incorporarse al plantel "santo".

También pudo saberse que es muy factible que el jugador Hugo Moreno llegue a un acuerdo con los directivos de San Lorenzo y pueda continuar su carrera ahí.

De concretarse ello, quedaría descartada la negociación del zaguero Higuain, quien no contaría con el aval del "Bambino" Veira, puesto que no desea desprenderse de ninguno de los juveniles jugadores que en estos momentos integran el plantel que tiene a su cargo.

● BIANCHI ES DE VELEZ

El presidente de Vélez, Ricardo Petracca, afirmó que la entidad no ha recibido ninguna oferta oficial por el centrodelantero Carlos Bianchi y reveló también que Juan Carlos Lorenzo continuará como director técnico hasta la finalización de su contrato.

Petrecca, de ese modo, salió al cruce de insistentes versiones que hicieron aparecer a Bianchi como mug próximo a incorporarse al club Millonarios de Colombia.

Inclusive reveló Petracca que Vélez no le concederá el pase libre al jugador **"porque no nos podemos desprender del goleador del equipo. Bianchi es patrimonio de Vélez y así lo debe entender él",** enfatizó.

El millonarios de Bogotá considero excesivas las pretensiones económicas de Vélez Sarsfield de Buenos Aires para desprenderse de su centrodelantero Carlos Bianchi, declaró el presidente de esa entidad futbolística colombiana **Rafael Pulido.**

El dirigente colombiano dijo que las cifras pedidas **"no están a nuestro alcance y, por lo tanto, de no existir una rebaja desistiremos de la operación".**

Carmelo va a Tribunales

Faraone no puede ol
darse aún de algunos c
mentarios hechos despu
del incidente que protag
nizó con el árbitro Ba

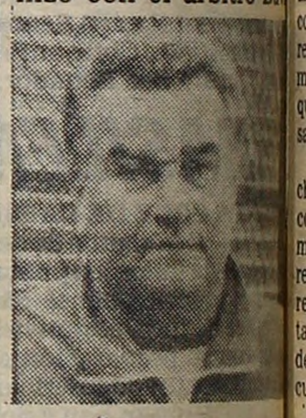

Gómez: Nue

**Roberto Gómez, el m
operado por segunda v
lo atienden, después d
los análisis, le asegura
ver a jugar al fútbol. L
tiempo de inactividad
le den el alta para vol
Gómez está contento p
quizás en 40 días estar**

Mister Enciclopedia
Caballito. Iba hacia N
genio. Total, dijo, me

Emigrantes Piden Plata

Hay malestar entre l
integrantes del equipo
emigrantes que se clasif
Campeón Mundial en el
en La Coruña, poco an
de que se dispute la Co
del Mundo en España.
que ninguno de ellos co
aún lo prometido por el p
rente del Deportivo Esp
ñol, Alberto Monto
quien fue titular de la de
gación, y por el presiden
de esa entidad, Francis
Ríos Seoane, uno de l

LO DE TROSSERO, EN LA HELADERA

Los **350.000 dólares** en los que **Independiente** cotizó al temperamental zaguero internacional **Enzo Trossero** parecen haber enfriado notoriamente las sólidas pretensiones que **Nacional de Medellín** había traído desde Colombia.

Para hablar sobre el tema se reunieron ayer el presidente de los extranjeros, **Octavio Piedrahita,** y el titular de los "Rojos", **Pedro Iso.** La negociación se prolongó hasta altas horas de la noche y, al salir, **Iso dijo: "Nosotros escuchamos la oferta de Nacional y pedimos lo que creemos que vale alguien como Trossero. El ya nos manifestó que no tendría problemas en emigrar, si económicamente le conviene. Así que Nacional nos paga lo exigido. ¡Denlo por hecho!"**

Mientras tanto, el colombiano **Piedrahita confesó: "De acuerdo con lo dialogado con Iso, Trossero escapa a nuestro presupuesto. No vamos a poner en duda la calidad del jugador.**

MAREQUE QUIERE QUEDARSE

Después de haber dirigido con singular éxito el **Deportivo Cuenca de Ecuador, a Armando Luis Mareque,** en estos primeros días de **1983,** casi se le da la posibilidad de dirigir a un plantel profesional con pretensiones, y que además está fuerte en la faz económica.

Esa institución no era otra que **Argentinos Juniors,** que en un final de bandera verde optó por **Angel Amadeo Labruna**

De todas maneras, **Mareque** estaba satisfecho por haber integrado el trío de posibles.

—¿No estás triste?

—No, para nada. Vos sabés cómo es esto. De ahora en más habrá que esperar una nueva oportunidad que seguramente nacerá en los próximos días. Si no se dio fue un poco culpa mía, ya que en los últimos nueve años en Buenos Aires estuve dirigiendo solamente dos meses, cuando me encargué del plantel profesional de Deportivo Morón, te acordás... ahí comenzó el despegue del conjunto bonaerense, que finalmente Roberto Resquín concluyó con éxito.

—¿Y ahora por qué te querés quedar?

—Por varios motivos. La familia quiere afincarse de una buena vez. Y además para volcar en alguna institución con pretensiones todo lo que aprendí a través de catorce años de estar en la profesión de entrenador. Fundamentalmente todo lo que experimenté en Centroamérica y Europa, en especial España.

—¿Cómo encontrás al fútbol en general?

—Mal. Al fútbol, en la actualidad, le sobra miedo y le falta humor. Los jugadores en general, corren más rápido que la pelota, cuando en realidad tendría que ser al revés. Por supuesto que existen las excepciones, pero a medida que el tiempo pasa, en lugar de adelantarnos y tener un fútbol de equipos y de selección competitivos internacionalmente hablando, vamos descendiendo en el consenso general.

—¿Qué proponés?

—Mirá la solución no es muy sencilla. Primero hay que formar jugadores en las divisiones inferiores. Luego hay que darles el respaldo técnico para que esos muchachos adquieran la debida experiencia y, por último, apoyarlos para que lo demuestren en el campo de juego.

—¿Pensás que vas a poder trabajar actuando de esa manera tan idealista?

—Por qué no. Todos los clubes que dirigí siempre hicieron un buen papel y además jugaron correctamente al fútbol. No hay misterios. Tratá de enseñar que jueguen bien y lo lograrán. Si les pedís que defiendan y especulen, esto los hundirá cada vez más.

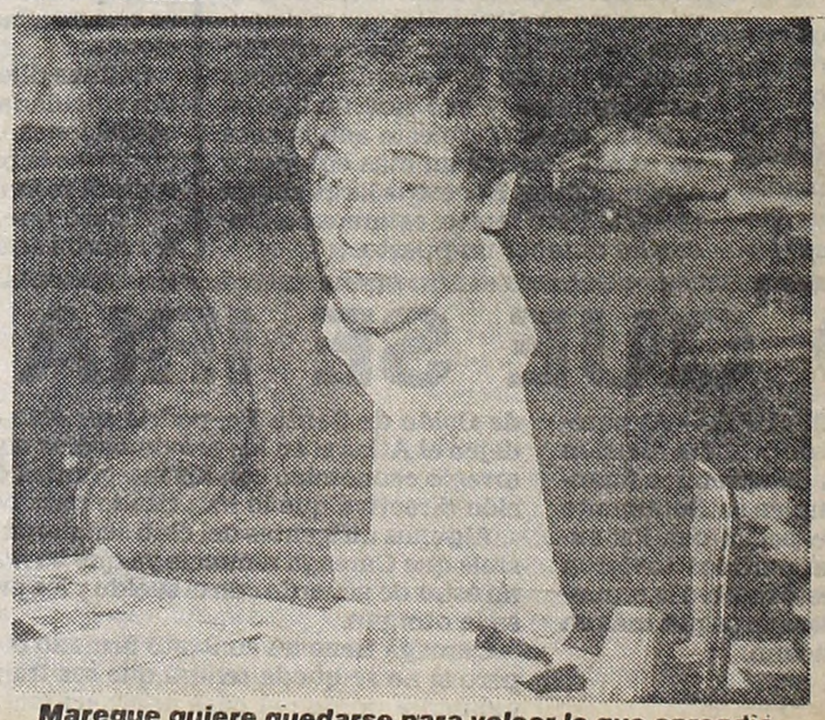

Mareque quiere quedarse para volcar lo que aprendió.

ECTACULO SE LLAMA FUTBOL

Punta, Pero lo de Abajo es Terrible

al descenso hace muchos años, puede ser olta encuentre más resistencia de la espe-

r la trascendencia que siempre despertó ntro entre **Talleres (33) y Boca (43),** el uede llegar a mover una buena cantidad o. Lo cierto es que tanto los cordobeses boquenses ya tienen su chance práctica- pultada. El encuentro se llevará a cabo en o **Chateau Carreras,** y como ya no tienen bilidades puede ser que salgan a jugar sin nes con **Talleres,** asumiendo la ofensiva, nanejando el contragolpe.

más incógnitas se plantean es en el fondo. llí son varios los nombres que se barajan orta amplitud entre el último y el menos netido de la zona caliente.

que de campanillas será el que se produci- **Paternal;** donde **Argentinos (27)** recibirá perado **Chicago (23).** El local jugará con el que está **4 puntos arriba,** pero debe recor- e en la última fecha quedará libre y eso gar a condenarlo si los verdinegros logran una victoria en este compromiso. El clima lido notar bastante tenso, con la campaña ación realizada en **Mataderos,** para ir en asiva a alentar al primer equipo. Mientras los "bichitos" debutará el legendario **An- una** como técnico, cosa que le agrega otro nte al encuentro.

artido donde estará presente la sombra nso será el que en **La Bombonera** prota- gonizarán **Racing (25) y Sarmiento (22).** Los de **Ju- nín** llegan conscientes de que puede ser el último partido que hagan en la divisional, y por tal motivo buscarán lograr un resultado que los ayude a se- guir soñando. Por lo menos por un sábado más. La gente de Avellaneda sostiene que la "Academia" hace tiempo que no puede encontrar su verdadera identidad, pero no obstante eso no puede dejarse llevar por delante por un equipo que no ha salido del fondo del campeonato en todo el torneo. Pero los partidos se juegan en la cancha.

Por su parte, **Quilmes (24)** sigue adoleciendo de insomnio y espera muy cauteloso el viaje de **Ferro (35)** a su cancha. Como es sabido, los "Verdes" frustraron a los "Cerveceros" cuando le ganaron la final del campeonato anterior, y eso puede jugar un papel muy importante en el sistema nervioso de los quilmeños que se encuentran en una posición bastante difícil.

En **Córdoba,** más precisamente en el estadio de **Instituto, Racing (38)** recibirá a **Platense** (25) que viene mejorando la puntería, pero que todavía no pudo dilatar la distancia que lo separa del piso en las posiciones.

Cerrando la jornada, en **Parque de los Patricios** se enfrentarán **Huracán (38) y Rosario (35).** Ambos han dejado de ilusionarse para lo que les queda del certamen, pero los compromisos obligan a que los equipos concluyan todas sus presentaciones, has- ta el último minuto. En Núñez, **River (31) cotejará con Instituto (32).** Quedará libre en esta oportuni- dad, **Newell's (41).**

SE ENOJARON CON RIVER

Clubes de primera división que están ju- gándose la permanencia en primera se sintie- ron molestos en la víspera ante la actitud tomada por **River Plate,** entidad que decidió otorgar licencia a la mitad de su plantel pro- fesional.

La determinación "millonaria" afecta los intereses de **Sarmiento, Racing, Unión, Quil- mes,** pues consideran que **River** jugará ante **Chicago** el próximo sábado con un equipo en el que brindará "ventajas deportivas".

Es posible que el lunes, los directivos de los clubes que mencionamos, hagan llegar su protesta a la AFA aunque corren con pocas posibilidades de obtener alguna reparación, ya que el club de Núñez, de todas formas, colocará en la cancha un equipo con profesio- nales como es reglamentario.

Por eso son muchos los que aseguran que si Chicago se salva del descenso por ganarle a River (con un equipo de emergencia) se pue- de armar el gran escándalo.

Precisamente el encuentro Chicago - River casi decisivo para las aspiraciones del club de **Mataderos,** se jugaría el sábado en cancha de **Chacarita,** en San Martín.

El comité ejecutivo determinará el escena- rio para ese partido pero es factible que acce- da ya que para el partido **Chicago - Newell's** designó, a instancias del club capitalino, el campo de juego de San Martín.

● **JUEGA MIGUEL**

Esta noche en Córdoba podrá jugar **Brindi- si ante Talleres. Boca** presentó anoche el pe- dido solicitando la aplicación del **artículo 225** por su volante, ya que tiene en el juvenil al zaguero **Marcos Do Santos.** El tribunal ha- bilitó y en consecuencia Brindisi podrá ac- tuar hoy.

● **ADIOS TARDIVO**

SANTA FE, 22 (De nuestro correspon- sal).— El Club Atlético Colón envió un tele- grama de despido al entrenador **Alberto Pompeo Tardivo** y designó al **profesor Car- los Hurtado** para que asuma la dirección del rubro fútbol en la entidad.

Tardivo se había quejado hace unos días acusando a los dirigentes de "boicotear" su trabajo, pero el presidente **Italo Giménez** le contestó señalando que **"si no le gusta el tra- bajo que se vaya".**

La determinación asumida por la entidad santafecina no terminará acá, ya que es prác- ticamente seguro que el director técnico pronto inicie acciones judiciales contra la institución.

UNA GRAVE ACUSACION DE SANTILLI

El doctor **Hugo Santilli,** actual miembro de la Comisión Directiva de **River,** por la oposición, y titular de la fracción **MOCRI,** dio a conocer un comunicado de tres puntos sobre distintos aspec- tos de la vida institucional del club, enjuiciando severamente al oficialismo, en la persona del presi- dente **Rafael Aragón Cabrera.**

● **PUNTO UNO**

El primer punto se refiere a las entradas de favor. El doctor Santilli dice que "Haciendo uso indiscri- minado de las entradas de favor, con fines políti- cos, y saliendo al cruce de declaraciones mías en el sentido de que en el cotejo **River - Independiente** se habían repartido cerca de **5.000** entradas de fa- vor, el secretario de la institución, **Julio Paoletta** aclaró que solo se habían obsequiado **3.640 pla- teas,** lo que en pesos representa una suma cercana a los **500.000.000 de pesos.** Cabe señalar que esta aclaración de **Paoletta** figura en las actas de la Comisión Directiva.

● **PUNTO DOS**

El punto dos —señala en una nota el doctor **Hugo Santilli,** presidente de la fracción opositora **MO- CRI**— está referido a las declaraciones que hiciera el titular de **River, Rafael Aragón Cabrera,** a una revista deportiva, con fecha 11 - 1 - 83, en las que expresó que **"en la institución no hay oposición, son solo charlatanes de feria que después en las reuniones de la Comisión Directiva no abren la boca, como Di Carlos (Osvaldo) y Santilli. Este último es el que me acusa de ser sirviente del almirante Carlos Alberto Lacoste".**

Santilli dice al respecto que "las mismas son un infundio y también una prueba palpable de la des- lealtad que caracteriza al presidente de **River,** quien ahora trata de desvincularse del funcionario del actual gobierno a pesar de estar claramente identificado con el proceso. Esto lo hace porque sabe que los conductores de la oposición son acti- vos dirigentes de los dos partidos mayoritarios (justicialista y la Unión Cívica Radical) del país.

Aragón debe terminar de contratar jugadores a través de intermediarios y sin elegir previamente al director técnico. La intervención del señor **Rati- noff (Samuel)** en las actuales tratativas es una prueba más de discrecionalidad y falta de ética para proceder.

● **DEBERA RESPONDER**

El presidente de **River, Rafael Aragón Cabrera** deberá responder por **7 (siete) millones de dólares** irrecuperables que gastó en jugadores en los últi- mos treinta meses, y de la disposición que hizo del dinero a través de prebendas con fines políticos.

Es mejor que se ocupe de sus problemas persona- les como el del **Banco Español,** antes que de la oposición (cabe recordar que **Aragón** era vicepresi- dente de dicha entidad bancaria hasta que fue in- tervenida recientemente por el **Banco Central de la República Argentina - B.C.R.A.**).

● **PUNTO TRES**

El punto tres —dice **Santilli**— **Aragón anuló uni- lateralmente una reunión de la Comisión Directi- va en la que se fijarían las pautas del fútbol profe- sional y la designación del nuevo técnico para la temporada 1983-1984,** cuando ese encuentro se ha- bía decidido por unanimidad en su ausencia.

El documento del doctor **Hugo César Santilli,** seguramente traerá algunas polémicas en el oficia- lismo de la entidad de **Núñez,** por eso entendemos que la réplica del titular de la entidad no se hará esperar, como cabe en estos casos, ya que las tres denuncias efectuadas son de graves característi- cas.

bocinazos

durante el partido Boca - Vélez. Por eso nos confi- denció que si no se retrac- tan, una revista especiali- zada y un "crítico" debe- rán llegar a Tribunales por- que Carmelo va a iniciarles juicio. Claro que algunos amigos aconsejan al técni- co que no se tome ninguna revancha, pero él continúa muy enojado y parece ser que llevará a cabo su pen- samiento.

Luiz Zaeta nos trajo el chisme tras visitar al médi- co porque tiene un proble- ma: no diferencia los colo- res, los sonidos, ni los sabo- res. Y algo que es peor: tampoco diferencia el sexo de las personas. Ojalá se cure.

...va Operación

...ador de punta de Ferro, fue ... Y ahora sí los médicos que ...rar minuciosamente todos ... al jugador que podrá vol- ...e no está bien seguro es el ... deberá soportar antes que ...a entrenar. Pero al menos ...ue allegados le dijeron que ...ra vez trotando.

...ó el chimento de paso por ...hea, pero no pudo con su ...laba de paso.

creadores del conjunto. El premio era de 2000 palos viejos para cada uno. No se sabe en qué terminará esto pero hay jugadores que es- tán realmente muy enoja- dos.

TERCILLA NO SE CALLA

MENDOZA, 22 (De nuestro corres- ponsal).— **"Esta suspensión significa un atropello al fútbol y a los técnicos del interior. Si yo fuera Menotti o Bi- lardo, no hubiera pasado nada, pero yo trabajo de corazón por el fútbol y por eso me molestan",** afirmó el director técnico del **Club Pacífico,** de General Alvear, **Eleazar Tercilla,** fustigando de esta manera severamente la decisión del **Consejo Federal** de suspenderlo por el término de seis meses, asegurando además que con determinaciones como éstas, ese organismo **"quiere matar al fútbol del interior".**

El entrenador, que se mostró sorpren- dido por la sanción que le fuera aplica- da, dijo sobre ésta: **"una más del Con- sejo Federal y un atropello a los técni- cos del interior del país".**

Tercilla fue suspendido como conse- cuencia del informe presentado por el árbitro que condujo el encuentro entre Pacífico y Jorge Newbery, de San Luis, en el cual los puntanos se impusieron por 3 a 2.

Según el informe del juez, Tercilla in- gresó intempestivamente al campo de juego, manteniendo un incidente con uno de los jueces de línea, al que intentó agredir, a raíz de una falta cobrada con- tra su equipo.

"Después del partido con Huracán de San Rafael, me aplicaron cuatro fechas de suspensión, y no podía ni siquiera pretender entrar a la ancha", explicó el técnico que luego agregó: **"el que tu- vo el problema fue el utilero Calderón y me pregunto si a ese colaborador le aplicaron algún tipo de sanción. Lo único que pido es que se me deje tra- bajar tranquilo y no se ensañen conmi- go".**

● **¿VENDRA FICOSECO?**

En la AFA, se espera para las próxi- mas horas la llegada de **Andrés Ficose- co,** presidente del club **Deportivo Fico- seco** de la localidad jujeña de **Perico del Carmen,** quien amenazó con venir a ha- cer un desastre.

El anuncio de Ficoseco, le fue comu- nicado al árbitro **Juan José Coradino,** cuando le dijo que el jueves 20 viajaría a Buenos Aires para tomar represalias contra el Consejo Federal, organismo que administra al fútbol del interior.

OTRA NENA EN EL HOGAR DE SABELLA

No todas son malas noti- cias en fútbol y si no que lo diga Alejandro Sabella, quien desde ayer es papá por segunda vez. Es que en la ma- ternidad Santa Isabel, su es- posa dio a luz a **Flavia Sabri- na,** que con sus tres kilos lle- vó inmensa satisfacción a la familia.

Sabella, que debido al en- cuentro que esta noche juga- rán Unión y Estudiantes en la ciudad de Santa Fe no pu- do estar presente en el mo- mento del parto, recibió la novedad de inmediato, pues no se despegó del teléfono en todo el día.

La esposa de Sabella aban- donará la maternidad en los primeros días de la semana venidera para unirse a su otra hija y así todos podrán celebrar este acontecimiento tan importante para la vida de cualquier ser humano.

Por su parte, el papá tiene gran confianza en que la re- cién nacida haya venido con el campeonato bajo el brazo, para festejar felizmente por partida doble, a lo que tam- bién nos sumamos.

"PINCHAS": LIBRES Y PREMIOS

SANTA FE, 22 (De nuestro corresponsal).— Pocas horas antes de viajar hacia esta ciudad, el plantel de **Estudiantes de La Plata** arregló los premios que percibirá en caso de obtener el título de campeón. Además, la **Comisión Directiva** "pin- charrata" comunicó oficialmente quiénes son los jugadores que a partir del **5 de febrero próximo** dejarán de pertenecer a la institución.

El tema del premio y su posterior arreglo fue revelado por el volante **Miguel Angel Russo,** quien afirmó que los jugadores urgieron el arreglo con los dirigentes **"porque si hoy le gana- mos a Unión prácticamente tenemos el campeonato en un cincuenta por ciento".**

Además, todo el plantel albirrojo restó importancia al en- tredicho que el entrenador **Carlos Bilardo** tuviera el pasado miércoles por la noche con el jugador **Miguel Angel Gette,** luego de la derrota que sufrió **Estudiantes** contra **River,** en **Mar del Plata,** por el torneo **"Copa de Oro".**

También aquí los dirigentes se encargaron de informar ofi- cialmente que los jugadores **Bertero, Landucci, Lemme, Ga- lletti, Gurrieri y Paulisi,** permanecerán en el plantel hasta la última fecha del campeonato, ya que de ahí en más se les rescindirá el contrato.

Por otra parte, un alto dirigente, que no quiso que se lo identifique, informó que **Estudiantes** pidió oficialmente los pases del arquero **Islas,** de **Chacarita Juniors,** del defensor **Ruggeri,** de **Boca,** y del delantero **Gabrich,** de **Newell's.**

LOS PUNTEROS VAN DE VISITA

● España: Choque Entre Madrileños y el PRODE

MADRID, 22 (UPI).— Hacía varios años que la disputa del clásico entre los dos equipos madrileños de fútbol —**Real y Atlético**—, no despertaba tanto interés entre la afición deportiva como ocurre en esta oportunidad. La misma, queda perfectamente demostrada con la total venta de las sesenta y dos mil localidades que posee el estadio Vicente Calderón, donde se efectuará el partido correspondiente a la vigésima primera fecha del torneo local, la que junto con otros dos encuentros integra la boleta del PRODE. Ellos son **Málaga - Betis**, número 10; **Atlético - Real**, 11; **Zaragoza - Barcelona**, 12 y **Valencia - Osasuna**, 13.

La expectativa del partido que disputarán los dos elencos madrileños se centra en que los "Colchoneros" han recuperado terreno luego de un mal comienzo y ya se han ubicado en el quinto lugar y de obtener el triunfo volverían a constituirse en uno de los candidatos a ganar el título. Caso contrario, los "Merengues" se alejarían y sus posibilidades quedarían muy reducidas.

Pero no es éste el único encuentro que puede considerarse casi decisivo para el futuro del torneo. Es que la jornada presenta también los choques entre Sevilla - Athletic de Bilbao; Zaragoza - Barcelona, que son los equipos mejor clasificados.

El **Bilbao**, viajará hasta **Sevilla**, para tratar de mantener su colocación y esperar el menor traspié del Real, para darle alcance ya que solo un punto lo separa del líder. Por su parte el local, también buscará quedarse con las dos unidades en procura de llegar a la quinta colocación.

También será difícil la salida del **Barcelona**, que marcha tercero, para medirse con el **Zaragoza**, equipo revelación de esta temporada y que junto al Bilbao es el más goleador del campeonato.

Si bien en esta oportunidad no se podrá vivir el duelo entre los argentinos Barbas y Valdano del local y Maradona de los azulgrana, por la larga inactividad del astro del Barcelona, aquéllos se las tendrán que ver con el alemán Schuster, quien parece haber tomado la posta dejada por Diego.

El Zaragoza, ha ganado sus últimos encuentros disputados como local con la friolera de veinticinco goles a favor.

El actual campeón, **Real Sociedad**, languideciendo en un oscuro octavo puesto, a diez unidades del puntero, tratará de recuperar posiciones a expensas del **Santander**, que lo visitará en su reducto de San Sebastián. Pero los visitantes, no están en una posición muy cómoda ya que están solo a cuatro puntos del Valencia que cierra la tabla y venderán cara su derrota. Para ellos la división de honores sería un muy buen resultado.

● EL RESTO

Gijón - Salamanca; Málaga - Betis; Español - Celta; Valladolid - Las Palmas y Valencia - Osasuna.

● Roma, Sin Falcao, Frente al Escolta Verona

ROMA, 22 (UPI).— El programa dominical italiano de la liga italiana de fútbol, está completamente dominado por el partido entre el puntero del campeonato, el Roma, y el Verona, que lo sigue en el segundo lugar.

El encuentro, que podría resultar decisivo para el título, aumentó su interés hace tres días, cuando el comité de disciplina de la liga suspendió por una fecha al mediocampista estelar del Roma, el brasileño Paulo Roberto Falcao.

Falcao fue suspendido por dar un codazo en el rostro al mediocampista del Cagliari, Mariano Marchetti, el domingo pasado, apenas dos minutos después de que el sudamericano había anotado al gol que le dio a su equipo la victoria por 1 - 0 en el estadio Olímpico.

Con esta drástica medida, Falco no podrá jugar contra el Verona, siempre que ocurra la poco probable posibilidad de que el comité de disciplina cambie de parecer como resultado de una apelación del cuadro capitalino.

Roma es el actual puntero de la primera división con 24 puntos, dos más que el Verona. Si el Roma pierde el domingo en su visita a Verone, los dos equipos quedarán compartiendo el primer lugar de la tabla de posiciones, pero si se lleva la victoria, ampliará a cuatro puntos la distancia sobre su rival.

Verona, promovido de la segunda división al final de de la temporada pasada y teniendo en su mejor forma a su delantero brasileño Guimaraes José Dirceu, no parece estar dispuesto a perder esta preciosa oportunidad.

Aparte de Roma y Verona, solo Internazionale de Milán, con 20 puntos, y el Juventus de Turín, con 19, son los únicos que podrían considerarse en este momento como serios aspirantes al título.

El Inter visita al Sampdoria y puede pasar por duros aprietos en la cancha de Génova. Sampdoria todavía está sin su delantero inglés Trevor Francis, que está lesionado desde setiembre, pero su astro irlandés Lian Brady pasa por su mejor momento, y llevó al Sampdoria a un empate 1 - 1 como visitante contra el Juventus en la última fecha.

Juventus por su parte viaja a jugar con el Cesena, noveno en la tabla de posicones, el que con la ayuda del delantero austríaco Walter Schachner ha resultado un equipo difícil de superar en su propio campo.

El afamado equipo de Turín, del que es propietario el famoso Gianni Agnelli, dueño del imperio industrial Fiat, espera que el francés Michel Platini y el polaco Zbigniew Boniek, así como el héroe de la Copa del Mundo, Paolo Rossi levanten su rendimiento, haciendo salir al equipo del letargo, o quedará aún más hundido en la tabla.

La fecha se completa con los encuentros Napoli (sin Ramón Díaz) - Pisa; Ascoli - Avellino; Cagliari - Udinese; Fiorentina - Genoa y Torino - Catanzaro.

GARRINCHA: CONSTERNACION EN EL MUNDO

RIO DE JANEIRO, 22 (ANSA).— En los medios deportivos fue muy criticada la actitud del ex "Rey" Pelé por no haber concurrido ni al velatorio, ni al sepelio de Garrincha.

Edson Arantes do Nascimento llegó el jueves a Río de Janeiro, procedente del exterior, y cuando todos suponían se dirigiría al Maracaná, donde eran velados los restos de Garrincha, el ex "Rey" viajó a Santos (San Pablo), donde tiene su residencia.

Finalmente, por la tarde, cuando se esperaba su presencia en el pequeño cementerio donde fueron sepultados los restos del fallecido ex ídolo, la "Perla Negra", brilló por su ausencia.

● EN FRANCIA

PARIS, 22 (AFP).— El máximo goleador del mundial de 1958, el francés Just Fontaine, declaró refiriéndose a Garrincha: **"Creo que fue el mejor alero derecho de toda la historia del fútbol, y es muy triste enterarse de las condiciones de su muerte, en una miseria total después de haber conocido la gloria".**

"Ganó las copas del mundo de 1958 y de 1962, y fue tan decisivo como Pelé. Era un jugador imprevisible, el rey del regate. En la final de 1958, el zaguero sueco que lo marcaba le tenía tal miedo que en una ocasión retrocedió tanto para no ser burlado, que se salió de la cancha sin darse cuenta", agregó Fontaine.

● DE GARRINCHA EN SUECIA

VERONA, Italia, 22 (AFP).— Suecia perdió la final del mundial de fútbol 1958 (5 - 2), debido a la presencia en el equipo rival de un **"formidable jovencito llamado Garrincha"**, dijo ayer en Verona, al referirse a la reciente muerte del brasileño, el entrenador sueco del Roma, Niels Ledholm, que jugó esa memorable "finalísima".

"Perdimos esa final porque nuestros adversarios tenían jugadores de gran talento como Garrincha. Fue él quien inventó; sí, inventó, dos ocasiones de gol, precisamente las que precipitaron nuestra derrota" indicó.

"El brasileño era un jugador formidable y creo que su talentoso juego quedó grabado para siempre en la mente de los suecos que siguieron la final del '58. Garrincha, no tenía ningún punto débil en su maravilloso fútbol" puntualizó el sueco Liedholm.

● LA PRENSA VENEZOLANA

CARACAS, 22 (AP).— Los diarios venezolanos lamentaron la muerte del ex astro del fútbol brasileño Garrincha, y dedicaron espacios destacados en sus secciones deportivas a elogiar al jugador.

"El fútbol llora a su más genial artífice. Si bien Pelé ha sido el jugador más completo, Garrincha fue el artífice más genial", tituló "El Universal".

TORNEO EN ESPAÑA

LA CORUÑA, España, 22 (ANSA).— La Comisión Ejecutiva del Campeonato de Fútbol de la Emigración informó que la segunda edición del mismo se llevará a cabo en la provincia gallega de **Pontevedra**, luego de que se entrevistaran con el presidente de la **Junta de Galicia, Gerardo Fernández**, en Santiago de Compostela.

El torneo se disputa de la misma manera que los campeonatos mundiales de fútbol organizados por la FIFA, aunque los equipos que participan en el mismo solo pueden estar conformados por jugadores españoles, hijos o nietos de éstos que se desempeñen en aquellos países.

La primera edición de este certamen, también denominado **"Mundialito de la Emigración"**, fue ganada por la representación de Argentina en una memorable final en la que los albicelestes pusieron de manifiesto toda su calidad, la que les permitió alzarse con el título.

Para la segunda, ya se anuncian las participaciones de cerca de una veintena de países, entre los que se citan al actual campeón, **Argentina, Brasil, Chile, México, Perú, Panamá, Uruguay y Venezuela**, a los que se deben agregar **Alemania, Italia, Suiza, Suecia** y el local **España**, entre otros.

El partido inaugural del II Campeonato de Fútbol de la Emigración, tendrá como escenario el estadio **Balaídos** de la ciudad de Vigo.

AL FINAL CON RIAL NO HUBO ARREGLO

BOGOTA, 22 (DPA).— Todo lo que sea argentino actualmente está de moda en el fútbol colombiano cuyas filas hace muchos años, desde el famoso éxodo de jugadores argentinos, se nutrieron con la habilidad y sabiduría de los mejores jugadores criollos.

Ahora, Independiente de Santa Fe, Bogotá, hizo activas gestiones por lograr el concurso del conocido director técnico argentino, y ex jugador de San Lorenzo de Almagro y el Real Madrid, Héctor Rial, pero la intentona no prosperó dado que ha solicitado una alta prima que dicho club no puede pagarle descartándose pues dicha posibilidad.

Pero no queda ahí la cosa. Ahora otro club tenderá los hilos en procura del afamado DT, también argentino, Juan Carlos Lorenzo, actualmente en el club Vélez Sársfield, de la Argentina. Los directivos del Atlético Nacional, de Medellín "sueñan" con tenerlo a Lorenzo en el club.

ESTADOS UNIDOS QUIERE FIGURAR

NUEVA YORK, 22 (UPI).— Un programa de largo alcance para hacer de Estados Unidos una potencia dentro del fútbol mundial comenzó a ser aplicado con el anuncio de la formación de un seleccionado nacional que estará en constante actividad.

El programa que estuvo preparándose durante varios meses, fue dado a conocer anoche cuando la Federación de Fútbol de Estados Unidos y la Liga Norteamericana de Fútbol anunciaron la formación del seleccionado permanente.

Dicho anuncio se produjo al tiempo que Estados Unidos está tratando de ganar la sede de la Copa Mundial de 1986, a otros tres países que también aspiran a la sede que quedó vacante debido al retiro de Colombia. Si ello no ocurre, el seleccionado tratará de conseguir un lugar para este país en el torneo de 1986. Estados Unidos no ha clasificado para las finales de una copa mundial desde 1950.

La selección, integrada por 20 jugadores, participará como un equipo más en el torneo de la Liga Norteamericana y jugará el programa completo de 30 partidos de la competencia, además de otros 10 ó 20 encuentros contra equipos nacionales extranjeros y clubes de primera línea después de la temporada oficial de la liga.

El equipo nacional jugará en Washington, donde tendrá su sede como local. El entrenador será designado dentro de pocas horas y las prácticas comenzarán el próximo mes en Tampa, Florida. El técnico holandés Rinus Michels ha sido mencionado como posible entrenador del equipo.

El seleccionado que se preparará para ganar un lugar para Estados Unidos en la copa mundial de 1986, estará formado por ciudadanos norteamericanos que juegan en la Liga Norteamericana y en la Liga de Fútbol bajo techo. Sin embargo, trascendió que semiprofesionales, universitarios y estudiantes de colegios de segunda enseñanza también podrán ser considerados para integrar dicho seleccionado.

TOLIMA, FIRME

IBAGUE, Colombia, 22 (AP).— El club Deportivo Tolima, cuyo equipo de fútbol quedó virtualmente desmantelado al concluir el campeonato profesional de fútbol colombiano, temporada 1982, ratificó su participación en la disputa de la próxima edición de la copa Libertadores de América.

En un momento se mencionó la posibilidad de que el subcampeón colombiano no participara en el torneo pero, el gerente del club Adriano Tribin, dijo que Deportes Tolima cumplirá el compromiso contraído y tratará de no defraudar al fútbol colombiano. Aclaró que el equipo presentará en su alineación exclusivamente a jugadores colombianos ya que se prescindió de los extranjeros.

El principal accionista del club, Gabriel Camargo, se retiró hace unos días y con él se fueron el entrenador Juan Martín Mujica y el preparador físico Esteban Gesto, ambos uruguayos y los jugadores argentinos y brasileños que formaron la base del equipo que en 1982 realizó una elogiable campaña que lo llevó al subcampeonato.

En la edición anterior, en su debut en la Libertadores llegó a la fase semifinal siendo eliminado por Cobreloa, de Chile. Tolima realizará, con tiempo, las gestiones para conseguir algunos refuerzos con jugadores de valía.

El campeón América, de Cali, será el otro equipo representante de Colombia en la Copa. Los equipos colombianos competirán en la primera ronda contra los peruanos.

JUEZ CHARLATAN

ROMA, 22 (AFP).— Por hablar mucho y de más, según la Asociación Italiana de Fútbol, el árbitro internacional Paolo Casarin fue suspendido. Está considerado actualmente como el mejor árbitro del fútbol itálico, pese a sus 42 años de edad. Participó en el mundial cumplido en España destacándose en el arbitraje del partido España vs. Alemania Federal.

En una nota publicada en la "Gazzetta dello Sport", Casarin realizó conflictivas declaraciones dando a entender que ciertos miembros del cuerpo de árbitros italianos **"habían podido dejarse comprar"**.

Dijo además: **"Una vez encontré en el hotel donde me hospedaba, la cuenta pagada por un club de segunda división. Señalé este anormal hecho a la comisión investigadora de la Asociación de Arbitros de Italia pero el caso quedó archivado".**

Casarin no se conformó solamente con decir eso sino que su lengua fue mucho más allá al criticar a sus "colegas" que **"tienen negocios o trabajan con clubes"** y a dirigentes italianos **"que hacen ver que disponen de sólidas amistades, capaces de beneficiar a sus respectivos equipos".**

Tampoco se salvaron los jugadores y de algunos dijo que **"son aún niños a los 30 años"** y a los extranjeros **"que son reyes en el exilio y que no conocen nada del fútbol italiano".**

Con estas declaraciones parece surgir en el fútbol italiano un nuevo escándalo dado que posiblemente se pase a investigar estas palabras de Paolo Casarin que fueron recibidas como una bomba por toda la afición

EL CORAZON TRAICIONO A FUTBOLISTA ESPAÑOL

ROMA, Italia, 22 (UPI).— Un futbolista italiano falleció de un ataque al corazón en una clínica de Roma, 45 minutos después de ser sometido a una operación de rodilla.

Enzo Scaini, de 27 años, mediocampista del equipo de tercera división del Lanerossi - Vicenza, murió después de la operación por una lesión a los ligamentos de su rodilla, que sufrió el domingo en un partido en que su equipo venció a Trento por 2-0.

El profesor Lamberto Perugia, un cirujano bien conocido por sus operaciones de astros deportivos, que le practicó la intervención quirúrgica, dijo que la operación se llevó a cabo sin complicaciones.

Scaini, salió de la anestesia normalmente después de la operación de dos horas, y Perugia y otros especialistas dijeron que solo la autopsia podría determinar las causas de su paro cardíaco.

La joven esposa de Scaini, una doctora y la enfermera estaban junto a su cama, cuando sufrió el paro cardíaco, sólo 45 minutos después de dejar la sala de operaciones. Los médicos utilizaron todos los métodos conocidos para tratar de revivirlo, pero sin éxito.

Las autoridades de la clínica Villa Bianca dijeron que el caso había quedado a disposición de un magistrado investigador a la espera de la autopsia de Scaini.

Scaini, nacido en Udine, una ciudad del norte de Italia, comenzó su carrera como profesional en 1972, pero nunca llegó más allá de jugar por un club de segunda división.

Sin embargo había militado en distintas instituciones antes de recalar definitivamente, hasta su absurda muerte jugando para el Lanerossi - Vicenza. Vistió las casacas de Verona, que ahora atraviesa un momento excepcional de su historia deportiva, ubicándose segundo a dos puntos del puntero Roma, jugó también por el Peruggia y el Monza.

La intervención del profesor Lamberto Perugia, uno de los más conocidos especialistas europeos en traumatología deportiva, no hacía más que preveer una intervención de rutina, que no suponía ningún riesgo, ya que se realizan permanentemente operaciones de ese carácter en todas partes del mundo sin que surjan mayores inconvenientes.

Tratándose de hombres jóvenes, que practican disciplinas deportivas y normalmente se les efectúan controles médicos, nada hacía suponer un desenlace semejante.

NUÑEZ ESTABA ENTRE REJAS

El Púgil, Preso Desde el Miércoles: Ebrio, Provocó Desórdenes

SALTA, 22 (De nuestro corresponsal).— Luego de las arduas gestiones hechas por el promotor **Miguel Herrera** tratando de localizar a **Hipólito Segundo Núñez** llegó incluso a pasar avisos por la televisión para que le informen sobre el paradero del púgil, por fin pudo dar con él.

Es que la policía salteña, en un escueto comunicado, informó que Núñez se encuentra alojado en una dependencia de la repartición desde el miércoles a la noche, como consecuencia de haber participado junto a otras quince personas, todas en estado de ebriedad, de serios incidentes en el centro de esta capital.

Claro que la novedad no le cayó muy en gracia a Herrera, que es quien maneja la programación de las peleas de Núñez, a tal punto que señaló que hará lo prometido en un principio, es decir quitarle su apoyo. De esta forma la carrera de Núñez, quien había repuntado enormemente en los últimos tiempos como consecuencia de su contracción al trabajo, se vería interrumpida abruptamente de manera poco menos que definitiva.

Es así entonces que ya se sabe dónde se encuentra Núñez, aunque el lugar no sea el más apropiado para un boxeador que iba a combatir ayer por la noche en la ciudad de Mar del Plata ante el campeón argentino de la categoría pluma, **Fernando Sosa**. Pero lo peor de todo es el estado en que se encontraba, ya que según algunos testigos estaba totalmente borracho, recorriendo diversos lugares de diversión nocturnos de la ciudad, antes de ir a la cárcel.

Con motivo de su desaparición Herrera debió devolver los pasajes a su colega Barrionuevo de la ciudad de Mar del Plata que le había girado para el púgil y sus colaboradores.

El manager salteño fue categórico al señalar: **"No entiendo la actitud de Hipólito. Hace ocho meses se estaba preparando en forma intensa, habiendo interrumpido su entrenamiento solamente para las fiestas. Por supuesto que sabía de su problema de alcoholismo, pero entre varias personas le hablamos mucho y ése, hasta esta semana, parecía asunto solucionado. Lástima por él, ya que tenía muy buenas posibilidades de ganarle al campeón y por una actitud infantil, tiró todo el trabajo realizado por la borda. Lo peor del caso es que no solamente arruinó la programación en la ciudad atlántica, sino que me hizo quedar muy mal con quienes hicieron el sacrificio de organizar la velada".**

En un primer momento Herrera había recorrido todas las comisarías en busca de información acerca de Núñez, pero en todas ellas le habían negado que allí se encontrara detenido o demorado.

Sin embargo, cuando la búsqueda se hizo más intensa, llegando incluso a pedir por los canales de televisión locales datos sobre el paradero de Núñez, la oficina de relaciones públicas de la policía dio a conocer la novedad, aunque sin abundar en demasiados detalles, limitándose solamente a dar a conocer que se encontraba detenido por promover desórdenes en la vía pública junto con otras quince personas, todos ellos borrachos.

● EL LUNES EN MARDEL

Mientras esto ocurría en Salta, el promotor Barrionuevo, de la ciudad de Mar del Plata, anunció que el cordobés **Luis Díaz**, cuarto en el ranking nacional de los liviano juniors, combatirá el lunes venidero en el Centro de Educación Física N° 1, uno, ante el campeón argentino de los plumas, **Fernando Sosa.**

Esta es entonces la pelea que sustituirá a la programada para la noche de ayer entre el mismo Sosa y Núñez.

SACCO, TIENE SU CHANCE

En las últimas horas de ayer el promotor **Juan Carlos Lectoure** se comunicó en forma telefónica con **Ubaldo Néstor "Uby" Sacco** en la ciudad de Mar del Plata y le informó que tiene una pelea programada para él el día 9 de febrero, en una ciudad norteamericana a designar ante el número dos del ranquing mundial de los welter juniors, el estadounidense, **Johny Dumphus.**

Este combate adquiere singular importancia para el campeón argentino y sudamericano de la categoría, ya que en caso de ganar, quedaría a un paso de un combate por la corona mundial de la categoría.

Sacco le contestó a Tito que no tiene ningún inconveniente en presentarse en esa fecha, ya que venía entrenándose en forma permanente.

● GANO BRONZONE

El invicto cordobés **José Bronzone** (63,500) obtuvo la victoria más importante de su carrera pugilística al derrotar al platense **Aldolfo Arce Rossi** (62,700) por puntos en fallo dividido de los jurados. Dos dieron ganador a Bronzone por 99 - 98 y 98 - 97, mientras que el restante falló empate en 97.

● HOMENAJE A PASCUALITO

Con motivo de cumplirse el secto aniversario del fallecimiento del inolvidable Pascual Pérez, sus familiares, Lázaro Koci, quien fuera representante del primer campeón mundial argentino, y ex compañeros del boxeo, oficiarán mañana a las 19 horas una misa en la iglesia Santa Catalina, ubicada en las calles Brasil y Piedras, de esta Capital.

SUPER TRIUNFO DE CHAVEZ

PERGAMINO, 22 (De nuestro corresponsal).— Una nueva y contundente victoria se adjudicó el invicto local, **Eduardo Chávez,** tercero en el ranking nacional de los supergallos, a expensas de **Roberto Haidar.**

Chávez haciendo gala de su extraordinaria potencia y justeza en la pegada ganó por nocaut en el cuarto round.

Una seguidilla impresionante de golpes a la zona alta, fueron el prólogo en el inicio del último y definitivo cuarto asalto, ya que inmediatamente después, y cuando Haidar trataba de capear el temporal de la mejor manera posible, recibió una tremenda derecha que lo mandó a la lona por toda la cuenta.

En el combate preliminar **Raúl "Noco" Pérez,** mendocino, superó claramente por puntos al joven cordobés **Antonio Ross.**

A pesar de no contar con un estado físico ideal, Pérez supo imponer su mayor experiencia, y haciendo gala de una cintura realmente excepcional, que le permitió esquivar cuanto golpe le tiró su adversario, utilizando perfectamente el jab de izquierda, fue sumando punto tras punto que le dieron la victoria. Los organizadores quedaron tan entusiasmados con su presentación que tienen la intención de volverlo a presentar en un combate a diez vueltas ante el campeón argentino de los supergallos el chaqueño **Ramón "Moncho" Domínguez,** el próximo 4 de febrero.

En esa misma velada se volvería a presentar Chávez en el semifondo, quien precisamente está buscando la posiblidad de una pelea por el título nacional de la división.

Máxime teniendo en cuenta que Domínguez es un púgil sumamente experimentado, teniendo como mejor antecedente el haber sido sparring de Palma en casi todas las presentaciones del chaqueño

LOS PREMIOS DEL CONSEJO

MEXICO, 22 (AFP, AP).— El Consejo Mundial de Boxeo realizará el próximo 4 de febrero, en la sede de esa organización, sita en el Distrito Federal de México, una velada en la que premiará a los boxeadores más destacados de 1982. Entre ellos, y como consecuencia de haber realizado actuaciones y peleas sobresalientes, están Larry Holmes, Wilfredo Gómez, Guadalupe Pintor, entre otros, y debido a que fue considerado como el mejor boxeador de los últimos cinco años se le otorgará una mención al ex campeón mundial de los welters, Ray Sugar Leonard.

Las estrellas pugilísticas que serán distinguidas por el CMB son las siguientes:

El designado como mejor boxeador y campeón de peso completo, el norteamericano **Larry Holmes,** quien defendió exitosamente su corona frente a Gerry Cooney y Randy Coob, ambos de Estados Unidos.

El portorriqueño Wilfredo Gómez y el titular gallo **Guadalupe Pintor,** de México, que ofrecieron la mejor pelea que se vio durante 1982, cuando se enfrentaron el 3 de diciembre en Nueva Orleans, con victoria del primero

Otros premiados son, por la batalla más dramática que estelarizaron el 11 de junio en Sacramento, Estados Unidos, el norteamericano **Bobby Chacon** y el mexicano **Rafael Limón.** Ganó el primero por puntos en 15 asaltos y se convirtió en el nuevo campeón mundial de peso superpluma.

Habrá mención honorífica para el campeón semipesado, el norteamericano **Dwight Braxton,** por la excepcional campaña que realizó en 1982.

Se nombró también al ahora retirado y ex campeón mundial de peso welter, Ray Leonard, de Estados Unidos, como el mejor peleador del último lustro.

LO MEJOR DE CAPITAL

Capital Federal estará representado por sus mejores figuras en el 50° campeonato argentino que se realizará en Formosa, del 19 al 26 de marzo próximo.

Los doce jugadores que convocaría el flamante entrenador, Carlos Moyano, surgirían de una nómina de trece que están incluidos en la lista de buena fe de 25 que fue elevada a la Confederación Argentina.

Estos serían los hombres que representarán al básquetbol porteño en el "más argentino de los campeonatos": Jorge Martín, Luis Oroño, Luis González y Javier Maretto (Ferro Carril Oeste), Eduardo Cadillac, Carlos Raffaelli y Esteban Camisassa (Obras Sanitarias); Daniel Barrales y Rubén Fernández (Independiente), Angel Cerisola y Raúl Guitart (Gimnasia y Esgrima La Plata); Adolfo Perazzo (Boca Juniors) y Norberto Meire (River Plate). En la nómina puede apreciarse que "Pipo" Moyano ha elegido a tres armadores, ya que es su intención llevar esa cantidad, por alguna lesión o eventualidad de último momento.

Otro de los combinados candidatos, es Provincia de Buenos Aires que será conducido por el ex jugador de Kimberley de Mar del Plata, Rubén Muñoz y no se saben si irán las mejores figuras bahienses, que en los últimos argentinos, fueron la base del equipo bonaerense.

TAIWAN, DOMINADOR

PUNTA DEL ESTE, Uruguay, 22 (ANSA).— Los golfistas de Taiwan dominaron en la primera jornada de los torneos "Copa Artigas", por equipos y "Copa de Oro" individual.

El fuerte viento perjudicó el accionar de la mayoría de los competidores a excepción del chino Yuan Ching-Chi que en la competición individual registró un neto de 66 golpes para el recorrido de los primeros 18 hoyos.

En la competencia por equipos, Yuan Ching-Chi y Li Yen-Sheng, obtuvieron 140 puntos, seis menos que la pareja de Colombia, integrada por Forero y Ricardo Yamayo.

● POSICIONES

"Copa Artigas" — por equipos —

1°) Taiwan (Yuan Ching-Chi, Li Yen-Sheng) 140 golpes, 2°) Colombia (A. Forero y RGM Tamayo), 144; 3°) Argentina (L. Carbonetti-F. McNeil) 150; 4°) Paraguay (Richard Kent y Jorge Murdoch) 150; 5°) Brasil (C. Dluhosch y R. Mechereffe) 152; 6°) Chile (Roy Mackenzi y Matías Velasco) 152.

"Copa de Oro" — individual — categoría scratch —

1°) Yuan Ching-Chi (Taiwan), 66 golpes; 2°) Andrés Forero (Colombia), 68; 3°) J. Murdoch (Paraguay) 69, 4°) Fernando Chiesa (Argentina) 71; 5°) Jorge del Monte (Argentina) 71; 6°) Luis Carbonetti (Argentina) 74.

DESAFIO A NAVARRA

NUEVA YORK, 22 (AP).— Un desafío de billar a tres bandas entre el afamado campeón argentino Juan Navarra y el no menos conocido Carlos Hallón, de Ecuador, fue anunciado por los organizadores del match que seguramente resultará motivo de atracción para los que gustan de esta manifestación deportiva de salón.

Navarra, quíntuple campeón mundial y Hallón, campeón actualmente de los Estados Unidos se enfrentarán el 5 de marzo en el salón principal del Hotel Bally Park Place, en la ciudad balnearia de Atlantic City, en Nueva Jersey. Ambos billaristas aceptaron gustosos participar en esta confrontación.

● ARGENTINOS A EUROPA

En otro orden de cosas y, cambiando de deportes se supo que los nadadores argentinos Alejandro Lecot, Virginia Sachero y Alicia Boscatto, destacados valores de nuestro deporte, intervendrán en una serie de pruebas internacionales a desarrollarse en Holanda, Francia y Alemania Federal.

El viaje de dichos deportistas tendrá el subsidio de la Subsecretaría de Deportes de la Nación, y como técnico irá Raúl Stond. Si bien los nadadores argentinos tendrán adversarios que los exigirán en cada competencia, se manifiestan optimistas y seguros de poder cumplir a satisfacción.

LA NOCHE ES PARA DOS EX CAMPEONES

Dos peleas, en las cuales se presentarán ex campeones argentinos, se llevarán a cabo esta noche en distintos escenarios.

Una será en la localidad bonaerense de General Madariaga, donde se presentará el ex titular de los welters, **Hugo Alfredo Luero**, enfrentando a **José Funes**.

Luero, ha repuntado notoriamente en sus últimas actuaciones luego de una notable declinación en su andar, y pese a perder ante el campeón argentino de los welters juniors, Ubaldo Sacco, en nada desmerece lo hecho en su nueva etapa, que se inauguró con una contundente victoria en Sudáfrica, seguida luego de una serie de triunfos importantes, uno de ellos ante el chaqueño Ramón Abeldaño.

Mientras tanto en la localidad de Esquel, provincia de Chubut, Simón Escobar enfrentará a Antonio Juárez. La pelea ha despertado enorme expectativa entre los aficionados locales, que esperan ver en acción a uno de los créditos de la zona, Juárez, ante el ex campeón argentino de los welters.

● **REAPARECE COETZEE**

ATLANTIC CITY, Estados Unidos, 22 (UPI). — El número uno de los pesos pesados, según la AMB, Gerry Coetzee, enfrentará esta noche en esta ciudad al séptimo en el ranking, Pinklon Thomas, quien marcha invicto hasta el presente.

Coetzee toma este combate como previo a una nueva posibilidad de pelear por la corona actualmente en poder de Michael Dockes. Claro que antes deberá esperar el resultado de la revancha entre el actual campeón y Mike Weaver.

Coetzee tiene una foja de 28 triunfos y tres derrotas; 16 por la vía rápida.

EN MONTECARLO, EL RALLY COMIENZA A SER NOTICIA

MONACO, 22 (AFP).— Dos centenares y medio de equipos, escoltados por dos millares de asistentes, largarán hoy desde siete ciudades diferentes la edición número 51 del clásico rally de Montecarlo, que se anuncia como una encarnizada lucha con escasos precedentes.

Dos son las circunstancias que pueden hacer del rally monegasco una carrera fuera de lo común: La ausencia de nieve en los pasos donde serán disputados las principales pruebas especiales, y la participación de cuatro fuertes equipos (los alemanes Audi y Opel, el francés Renault y el italiano Lancia) que aspiran a la victoria final.

Los pronósticos meteorológicos, para desesperación de los administradores de estaciones de esquí, señalan que la caída de nieve es todavía remota, y que por lo tanto las carreteras cercanas a Mónaco pueden estar secas en las pruebas más exigentes.

En cambio, nada parece diluir la esperanza de una lucha de alto nivel entre el bicampeón mundial Walter Rohrl, que por primera vez manejará en carrera un Lancia Rally, el finlandés Hannu Mikkola y la francesa Michele Mouton con sus Audi Quattro, los fineses Henry Toivonen y Ari Vatanen al frente de la Armada Opel, y la jauría de R5 Turbo encabezada por Jean Ragnotti, Bruno Saby y Jean Luc Therier.

A esa constelación deben sumarse Markku Alen y Jean Claude Andruet, con sus Lancia Rally, el siempre temible Stig Blomquist con su Audi Quattro, y Timo Salonen, que lidera con su Nissan 240/RS el batallón de autos japoneses.

Tampoco parecen desdeñables otras marcas, cuyos pilotos optarán casi siempre por correr a la expectativa, como el Ford RS1 del luxemburgués Fleiter, los Mazda 323 del alemán Warmbold y el francés Beauchef, el Talbot Lotus del inglés Lord, el Nissan Silvia del japonés Kojimoto, el Toyota Célica de Eitzinger.

Los puntos de largada fueron fijados así: desde Londres lo harán 7 coches; desde París 96, desde Montecarlo 57; desde Bad Homburg (Alemania Federal) 19; desde Lausana, Suiza, 60; desde Roma 9 y desde Barcelona, 12.

Para la mayoría de los participantes de alto nivel, el bicampeón mundial Walter Rohrl será el rival más difícil, aunque el hecho de correr por primera vez con su Lancia Rally, auto que debe todavía demostrar concretamente sus bondades, puede presentarle algunos problemas.

Para Rohrl la situación se limita a repetir sus desempeños de 1980 y 1981, cuando obtuvo la victoria, primero al volante de un Fiat 131 Abarth, luego con el Opel Ascona 400.

Por equipos, en cambio, la mayoría sostiene que al batallón alistado por Audi Quattro, cuyo objetivo 1983 será la conquista del doble título mundial de pilotos y constructores, constituye el de mayor envergadura del rally.

Montecarlo abre la lista de rallies oficiales 1983.

NO GANADORES: TIENE POCO ECO

Hasta el momento ha tenido muy poco eco el llamado que efectuó la Asociación de Corredores de Turismo Carretera, en cuanto al campeonato nocturno para "no ganadores" que tiene anunciado hacer disputar los sábados 12 y 19 de febrero próximos en el autódromo municipal.

Las inscripciones para dicho torneo serán clausuradas el jueves 10 del próximo mes, pero es intención de la mesa directiva de la ACTC consultar con los pilotos que están en condiciones de participar, para concretar o no el torneo nocturno.

La mayoría de los corredores están preparando sus máquinas para afrontar el próximo campeonato argentino y de esta forma se tornaría muy difícil un número considerable de participantes.

Hasta el momento, han respondido al llamado, Juan Manuel Landa y José Santagatti.

LUCHA DE LARRAURI

PARIS, 22 (AFP).— Una intensa lucha financiera y de publicidad es la que están protagonizando el piloto argentino Oscar Larrauri con el brasileño Raúl Boesel para tratar de conseguir el volante del segundo auto construido por Guy Ligier, para la próxima temporada internacional de Fórmula 1.

Cuando comenzaron las negociaciones, cuatro eran los candidatos, dos de los cuales ya quedaron fuera de carrera. Uno es el colombiano Roberto Guerrero y otro el brasileño Roberto Moreno, que por distintas razones no respondían a las necesidades planteadas por la prestigiosa casa francesa.

A pesar del enfrentamiento extradeportivo que están sosteniendo Larrauri y Boesel, fuentes bien informadas aseguraron que el constructor ya cansado de buscar un buen nivel con un presupuesto no muy oneroso, optaría por retirarse de la competencia hasta el año que viene que sería cuando volvería con todo.

Esta versión cobró mucha más fuerza cuando se supo que Ligier mantiene sin firmar su contrato a Jean Pierre Jarier, que sería el que ocuparía el primer volante de la firma. Además cabe acotar que la escudería gala suspendió y canceló los turnos previstos para ensayar en el circuito de Paul Ricard. Este se encuentra ubicado en Le Castellet (Francia).

El plazo para la inscripción de los pilotos otorgado por la FISA vencerá el próximo 31 de enero y los expertos en la materia se empecinan en estimar que Ligier tomará una decisión definitiva solo unas horas antes de la fecha en que llegue el momento de anotarse.

De acuerdo con lo que se pudo saber, es Boesel quien cuenta hasta este momento con mayor chance de representar a Ligier.

UNA NUEVA FERRARI

PARIS, 22 (AFP).— La firma italiana Ferrari no quiere quedarse atrás en lo que a los nuevos motores para sus autos se refiere. Es que los italianos intentarán en esta temporada '83 retener el título de constructores y para ello tratan de mantenerse en el primer nivel, ya que en estos momentos dar ventajas en el mundo de la Fórmula Uno significa poco menos que despedirse de la lucha por los primeros puestos.

Es por ello que durante el transcurso de la semana próxima el piloto francés **René Arnoux**, que milita en la escudería itálica, probará un vehículo con doble turbo en el circuito francés de Paul Ricard, en la Costa Azul, mientras que su compatriota y compañero de equipo, Patrick Tambay, realizará las pruebas en el circuito de Jacarepaguá. Los italianos le otorgan fundamental importancia a esta prueba, ya que al parecer el empleo de dos turbos en sus motores, tal como ya lo hicieran Renault y BMW, puede llegar a constituirse en la sensación de la temporada que comenzará en el mes de marzo. Prueba de lo trascendental que parece ser para Ferrari esta prueba, es que estará presente el ingeniero **Mauro Forghieri**, quien hasta ahora nunca había aparecido por los entrenamientos en lo que va de la temporada. Forghieri contará en esta ocasión con la compañía de su colega británico **Harvey Postlethwaite**, quien se avino a prorrogar su contrato con Ferrari una temporada más, contando con la misión de diseñar la carrocería que corresponda al nuevo motor con dos turbos y que muy posiblemente pueda participar el primero de mayo en Imola, Gran Premio de San Marino".

Postlethewaite tuvo a su cargo los autos de la temporada pasada con los que la escudería italiana logró adjudicarse el campeonato de constructores.

PIDEN POR UN PUGIL

SAN JUAN DE PUERTO RICO, 22 (AP).— El promotor chileno **Ricardo Liano** anunció aquí que ha solicitado a la Asociación Mundial de Boxeo que reinstale entre los mejores peleadores de la categoría liviano junior a su compatriota Benedicto Villablanca, que fue campeón durante 19 días de esta división.

Liano, que se encuentra en San Juan en gestiones como promotor, dijo que le envió una carta al venezolano **Gilberto Mendoza**, en la que explica las razones por las cuales Villablanca debe ser colocado quinto en la clasifiación.

Villablanca retiró una demanda contra la AMB, lo cual permite que en el futuro pueda pelear por el título.

"Estoy de acuerdo con que Villablanca merece una nueva oportunidad titular", dijo Liano, que presentó el pasado 5 de junio la cartelera en la cual Villablanca ganó la corona liviano junior al noquear al portorriqueño **Samuel Serrano**.

Empero, la AMB lo desconoció 19 días después, afirmando que Villablanca utilizó golpes ilegales con la cabeza para abrir una herida en la ceja izquierda de Serrano.

Liano dijo que Villablanca ha sido clasificado séptimo en el ranking latinoamericano. El chileno fue campeón latinoamericano ligero junior.

Serrano perdió su corona el miércoles ante el norteamericano Roger Mayweather y Liano dijo que **"Mayweather tiene que combatir ante el panameño Jorge Alvarado y el ganador debe ofrecer una oportunidad a Benedicto"**.

Sostuvo que si ocurriera alguna dificultad y Alvarado, primer clasificado, no pudiera combatir ante Mayweather, entonces Villablacna recibirá más rápido la oportunidad titular.

EL LLANTO DE LOS MEXICANOS

MEXICO, DF, 22 (ANSA).— Las declaraciones efectuadas por el presidente de la **Federación Mexicana de Ciclismo, Raúl Hernández**, relacionadas con la eliminación de dos ciclistas mexicanos de la tradicional prueba **Vuelta de Táchira**, provocó que el arribo de los integrantes de la delegación se produjera entre lágrimas y lamentos por lo que éstos consideran una **"sucia maniobra"** de la que fueron objeto por parte de los organizadores de la competencia en procura de impedirles ganar la misma. Al mismo tiempo, reclamaron de la FMC una exhaustiva investigación para que se aclaren debidamente los hechos de los que fueron, involuntarios actores.

Rafael González, que se clasificara en el décimo lugar al término de la competencia, pero que finalmente fuera descalificado al dar positiva la prueba antidoping, manifestó que durante la octava etapa, sufrió una caída que le provocó una lesión en un hombro. A raíz de ello, un médico militar le suministró una pastilla, la que al efectuársele la prueba de doping provocó que diera positivo. Por tal motivo dicho facultativo le extendió un certificado médico que lo exculpaba, pero el mismo no fue tenido en cuenta.

Entretanto, el técnico **Javier Saavedra**, que viajó como responsable del equipo mexicano, que participó de la prueba en Colombia, aseguró que **Leandro Coco**, entrenador del equipo **Lotería del Táchira** le ofreció dinero a cambio de que los pedalistas mexicanos ayudaran a los colombianos para imponerse en la competencia y vencer a los representantes de Venezuela.

Saavedra aseguró que rechazó la suculenta oferta realizada por el colombiano y que ninguno de los ciclistas mexicanos ingirió ningún tipo de medicamento que tuviera alguna droga prohibida.

Los mexicanos, también aseguran que **Rafael Rodríguez**, uno de los favoritos para ganar la prueba, fue eliminado de la misma manera que su compañero González.

Los integrantes del equipo mexicano, dijeron que el médico que le suministró el medicamento a González, fue el doctor **Andrés Pérez**, aunque éste luego declarara que solo le dio un analgésico.

Por tal motivo, los ciclistas aztecas pidieron a las autoridades del ciclismo de su país que intervengan para dejar limpio el nombre de los competidores que participaron en la Vuelta del Táchira.

SEÑOR CARNICERO
REMATE DE CARNES
Fournier 2244 CAPITAL
(a 2 cuadras Av.La Plata y Caseros)
INAUGURAMOS MARTES 25 ENERO
15 horas
Lunes a Viernes 15 horas
Buen precio - excelente servicio de entrega
También en G.Catán Ruta 3 Km 31.500

LAPORTE DICE QUE MATA

SAN JUAN, Puerto Rico, 22 (UPI).— El campeón mundial de los plumas del Consejo Mundial de Boxeo, el portorriqueño Juan Laporte, pronosticó que vencerá al mexicano Rubén Cstillo en la pelea que ambos sostendrán el próximo 20 de febrero en el estadio Roberto Clemente de Puerto Rico.

"Sé que Castillo no es un rival fácil. Es bueno y por consiguiente no será esta una pelea cómoda para mí, pero estoy seguro de que me quedaré con el triunfo", afirmó Laporte.

Más adelante, el campeón mundial aseguró que "Si quiero seguir siendo el campeón tengo que prepararme en forma excelente, pero el estar en Puerto Rico y que la pelea sea aquí, me da un mayor ánimo y confianza".

Laporte fue claro al expresar que Castillo realizó excelentes combates frente al campeón liviano del Consejo Mundial de Boxeo, el nicaragüense Alexis Argüello y al titular de los plumas del mismo organismo internacional, el desaparecido Salvador Sánchez, aunque en ambas ocasiones el mexicano se retirara derrotado.

Castillo, perdió frente a Argüello el 20 de enero de 1980, por nocaut en el undécimo asalto y con Sánchez por puntos en un combate pactado a quince vueltas y que se disputó el 12 de abril pasado. En las dos ocasiones, las peleas fueron por los títulos: la primera por la diadema de los liviano juniors y la otra por la corona mundial de los plumas.

UN FUEYE REZONGON EN PALERMO

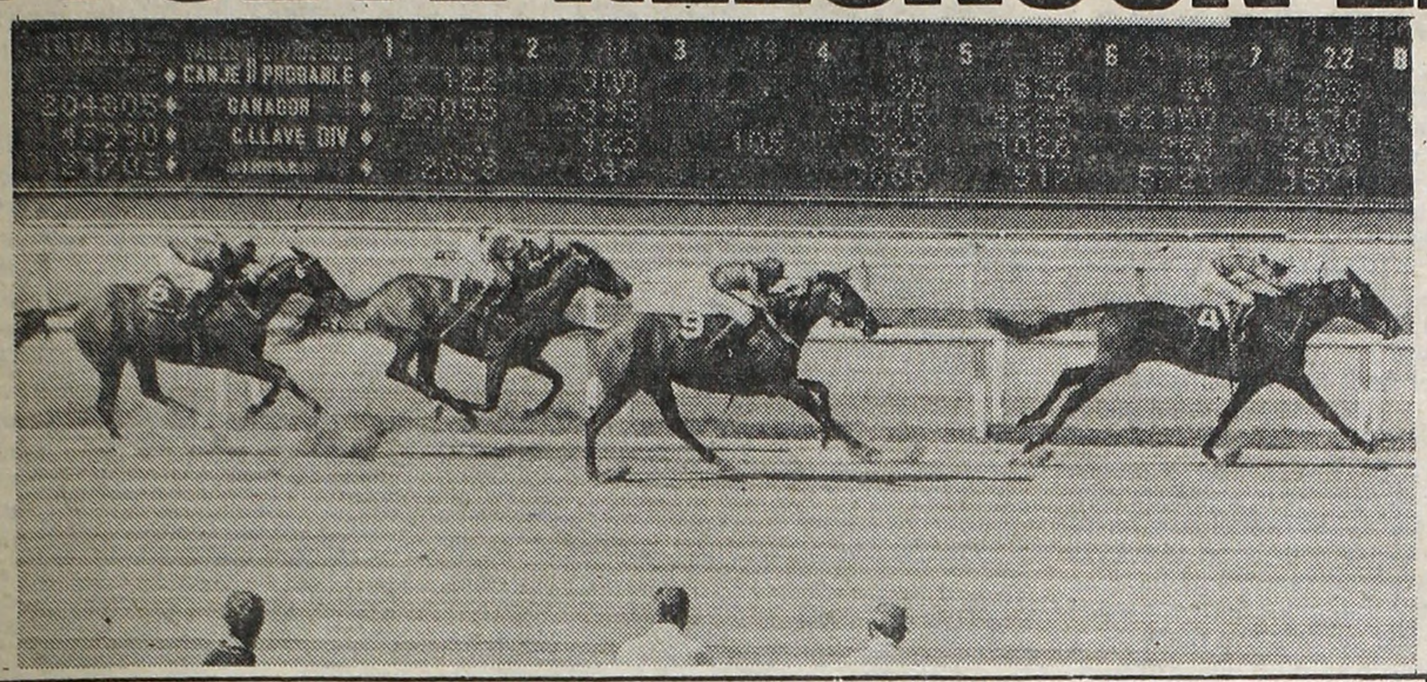

Nashi, primer grito de la jornada en Palermo. Con la mayor comodidad, frenó a una Tras Année que pagaba fortunas y el trabajo de Zapata la empujó al disco. No fue demasiado pesada en el sport: $ 8.600.

Tarde infernal y Palermo... ¡a pleno! El magnetismo del programa no raleó las tribunas, y así los madrugadores pudieron presenciar un final como el de la segunda donde Fueye le ganó por poco a Lago Escondido

1ª Carrera — Premio UP — 1400 Metros

(En esta carrera comenzó la Ap. Triple)

CABALLO	JOCKEY	Nº	Gan.	Placé	Dividendo		Pag.
1 NASHI 57	O.Zapata	(4)	32545	2005	8600	3800	—.—
2 Tras Annee 55	P.Garnica	(9)	7115	2480		3400	39.700
3 Luna Rosa 54	C.Pintos	(1)	23055	1195			12.200
4 Silica 57	J.Michelli	(6)	62960	1775			4.400
5 Ballueca 53	R.Latorre	(2)	9395	240			30.000
6 Escorpiana 54	O.Merlo	(5)	4325	835			62.400
7 Januarita 57	J.Palacios	(8)	54280	2910			5.200
U Pa'la Rubia 57	O.Domínguez	(7)	10930	400			25.800
TOTALES			204805	11840			

No corrió Povorina (3).
APUESTA IMPERFECTA (4-9 ó 9-4): $ 451.000.
APUESTA EXACTA (4-9): $ 568.000.
APUESTA TRIFECTA: (4-9-1): $ 1.671.000.
LLAVE GANADORA: 4-4: $ 68.900.
Total de vales: 21.702. Total de pozo: $ 299.400.000. Vales de ganador: 3.886. Cotización de vale: $ 77.078. Valor del enganche: $ 85.000.
Ganada por: 1½ cpos., el 3º a 1½ cpos., el 4º a 1cpo. el 5º a 5 cpos. y el 6º a ½ cpo. Tiempo: 1'25"2/5. Cuidador: A.Figal. Caballeriza: El Angelito. La ganadora es hija de El Virtuoso y Nashoba. Edad: 4 años.

2ª Carrera — Premio ALHUE — 1.600 Metros

(En esta carrera continuó la Ap. Triple)

CABALLO	JOCKEY	Nº	Gan.	Placé	Dividendo	Pag.
1 FUEYE 54	C. Pintos	(2)	47635		8500	—.—
2 L.Escondido 54	O.Mont'negro	(7)	35100			11.500
3 L. Osuna 57	J. Val'vieso	(8)	119230			3.400
4 P.Claudio 57	O. Mansilla	(6)	29930			13.500
5 Triunfal 57	O. Domínguez	(3)	23330			17.300
6 Lorient 57	M. Lezcano	(4)	16145			25.100
7 Tumbayo 53	R. Latorre	(5)	615			659.900
8 R. George 57	J. Mansilla	(9)	3064			132.400
U Reve 57	R. Laitán	(1)	19005			21.300
TOTAL			294110			

Corrieron todos.
LLAVE GANADORA: 1-2, $ 15.100.
APUESTA IMPERFECTA (2-7 ó 7-2): 46.000.
APUESTA EXACTA (2-7): 77.000.
APUESTA TRIFECTA (2-7-8): 216.000.
APUESTA TRIPLE: Nuevo pozo: $ 641.000.000. Total de vales: 9.709. Vales de ganador: 1.581. Cotización de vale: $ 405.444. Valor del enganche: $ 446.000.
Ganada por: ½ cza., el 3º a 2½ cpos., el 4º al hco., el 5º a 6 cpos., el 6º a ½ cpo. (Bandera verde para el 1º puesto). Tiempo: 1'37"2/5. Cuidador: R. Pellegatta. Caballeriza: El Choclo. El ganador es hijo de: Country y Dr. M. Cua. Edad: 4 años.

3ª Carrera — Premio LOCOMOTOR — 1000 Metros

(En esta Carrera Finalizó Apuesta Triple)

CABALLO	JOCKEY	Nº	Gan.	Placé	Dividendo	Pag.
1 TAN MANSO 55	V.S'netti	(5)	168440		3200	
2 Taraponto 53	I.Guimaraes	(14)	69075			7.800
3 Combar 55	W.Marcovecchio	(15)	9445			57.400
4 Comedión 55	L.Alzamora	(9)	6805			79.100
5 A.Press 55	E.Liceri	(4)	8435			64.200
6 C.Bot 55	E.Tasende	(2)	2450			217.800
7 Los Nueve 55	J.Valdivieso	(7)	4030			134.500
8 Comentador 55	R.Ferreira	(15a)	C/15			57.400
9 Ustaritz 55	O.Ayude	(16)	73890			7.300
10 V.Prel 55	E.Bortulé	(10a)	1270			427.000
11 Primero Soy 55	L.Romero	(11)	15370			35.200
12 P.Gales 55	M.García	(6)	2900			187.000
13 Miramelindo 55	C.Cáceres	(1)	2690			201.600
14 Es Blanco 55	J.palacios	(2a)	C/2			217.800
15 S.Cherry 55	H.Prieto	(13)	14220			38.100
16 S.Pirate 55	A.De Arriba	(3)	13825			39.200
u Duke Blue 53	J.Srur	(12)	85			999.999
TOTAL			393020			

No corrieron: Lírico (10) y Tall Boy (8), retirado.
APUESTA IMPERFECTA: (5-14 ó 14-5) $ 9.000.
APUESTA EXACTA: (5-14) $ 15.000.
APUESTA TRIFECTA: (5-14-15) $ 217.000.
Llave ganadora: 5/6 $ 4.500.
Nuevo pozo: $ 890.300.000. Total de vales: 3650. Vales de ganador: 1425. Dividendo: $ 624.77. Vales: 799. Dividendo: $ 318.363. Vales: 106. Dividendo: $ 1.199.866.
Ganada por: 4 cpos., el 3º a ½ cpo., el 4º a 3 cpos., el 5º a la cbza., el 6º a 2 cpos. Tiempo: 56"2/5. Cuidador: E. Ferro. Caballeriza: Ojo de Agua.
El ganador es hijo de: Tan Pronto y Baide. Edad: 2 años.

CANDIDATO DE CRONICA

4ª Carrera — 1.000 Mts.

	MARCADOR		GANADOR	PLACE
1º	5		11.200	5.700
2º	3			4.800
3º	2			
4º	8			

LLAVE	1	3	60.800

EXACTA	TRIFECTA
339.000	2.435.000

1 Condominium 53, V.Centeno
2 Suman 56, J.Maciel
3 Halley 56, J.Valdivieso
4 Hi Vin 56, R.Laitán
5 Sendex 56, C.Pezoa
6 Soldier 56, V.Sanguinetti
7 P.King 56, I.Gorrais
8 Con Realidad 56, M.Lezcano
8aKaldit 56, no corrió

NACIONAL: CON $ 1.440.000.000 SALIO EL Nº 12954

EXTRACTO OFICIAL DEL SORTEO REALIZADO HOY.

Los números que van a continuación tienen un premio de $ 240.000. (Progresión $ 144.000).

1: 1051, 1066, 1128, 1129, 1240, 1310, 1341, 1382, 1387, 1401, 1415, 1433, 1509

1611 CON $ **4.200.000**: 1638, 1790, 1840

2: 2031, 2071, 2280, 2345, 2349, 2352, 2368, 2396, 2451, 2826, 2859, 2885, 2906, 2960

3: 3017, 3153, 3204, 3247, 3424, 3446, 3483, 3515, 3641, 3679, 3728

3780 CON $ **6.000.000**: 3901, 3932, 3941

4: 4114, 4162, 4178, 4278, 4291, 4437, 4440, 4517, 4521, 4564

4645 CON $ **24** MILLONES: 4699, 4729, 4805, 4941

5: 5012, 5082, 5203, 5255, 5273, 5394, 5531, 5590, 5686, 5965, 5990

6: 6004, 6185, 6240, 6295, 6367, 6399, 6409, 6487, 6668, 6782, 6787, 6909, 6958, 6964

7: 7032, 7118, 7162, 7298

7315 CON $ **12** MILLONES: 7409, 7427, 7428, 7445, 7515, 7592, 7685, 7692, 7704, 7813, 7863, 7896, 7937, 7965

8: 8105, 8147, 8183, 8197, 8240, 8254, 8442, 8487, 8494, 8949

9: 9002, 9057, 9085, 9151, 9153, 9168, 9171, 9202

9250 CON $ **6.000.000**: 9255, 9290, 9359, 9377, 9649, 9661, 9760, 9821, 9857, 9871, 9874, 9926, 9956

10: 10065, 10113, 10146, 10195, 10203, 10433, 10533, 10543, 10565, 10779, 10886, 10929, 10955, 10975

11: 11008, 11036, 11065, 11089, 11159, 11194, 11196, 11344, 11380, 11388, 11474, 11518, 11528, 11665, 11667, 11683, 11757

11822 CON $ **4.200.000**: 11858, 11952

12: 12027, 12029, 12031, 12139, 12183, 12303, 12324, 12343, 12445, 12470, 12594, 12662, 12665, 12794, 12796, 12800, 12804

12950 CON APROX. $ 1.200.000

12951 CON APROX. $ 4.800.000

12952 CON APROX. $ 9.600.000

12953 CON APROX. $ 20.400.000

12954 CON $ **1.440** MILLONES

12955 CON APROX. $ 20.400.000

12956 CON APROX. $ 9.600.000

12957 CON APROX. $ 4.800.000

12958 CON APROX. $ 1.200.000

13: 13181

13188 CON $ **2.400.000**: 13241, 13284, 13296, 13379, 13399, 13446, 13519, 13526, 13658, 13746, 13809, 13815, 13861

14: 14004, 14031, 14119, 14121, 14132, 14211, 14312

14313 CON APROX. $ 3.000.000

14314 CON $ **120** MILLONES

14315 CON APROX. $ 3.000.000

14375, 14480, 14510

14553 CON $ **2.400.000**: 14640, 14678, 14702, 14713, 14743, 14906, 14919, 14987

15: 15065, 15120, 15209

15247 CON $ **2.400.000**: 15372, 15538, 15663, 15672, 15718, 15911

16: 16031, 16093, 16125, 16144, 16204

16233 CON $ **2.400.000**: 16257, 16293, 16316, 16349, 16399, 16449, 16468, 16592, 16639, 16959

17: 17080, 17089, 17111, 17226, 17232, 17292, 17374, 17400, 17429, 17554, 17556, 17703, 17794, 17809, 17979

18: 18186, 18205, 18252, 18347, 18400, 18415, 18706, 18831, 18988

19: 19135, 19234, 19277, 19291, 19363, 19466, 19473, 19497, 19686, 19753, 19955, 19961, 19998

20: 20071, 20081, 20112, 20168, 20332, 20350, 20388, 20424, 20524, 20714, 20735, 20775

20933 CON $ **6.000.000**: 21125, 21131, 21226, 21249, 21259, 21281, 21304, 21337, 21353, 21357, 21411, 21462, 21545, 21556, 21671, 21673, 21682, 21954, 21955

22: 22082, 22106, 22175, 22215, 22216, 22242, 22273, 22417, 22466, 22544, 22661, 22715, 22727, 22907

23: 23038, 23042, 23064, 23515, 23788, 23816, 23858, 23874, 23946

24: 24395, 24454, 24459, 24669, 24684, 24741, 24798, 24893, 24911, 24940, 24942, 24950, 24974

25: 25092, 25238, 25368, 25427, 25450, 25574, 25738, 25747, 25915, 25921, 25953

26: 26078, 26212, 26244, 26257, 26278, 26408, 26425, 26683, 26695, 26729, 26758, 26763, 26865, 26939

27: 27162, 27177, 27197, 27287, 27454, 27503, 27504, 27761, 27808, 27879, 27881, 27939, 27974, 27999

28: 28066, 28198, 28394, 28404, 28466, 28478, 28710

28735 CON $ **8.400.000**: 28811, 28838, 28907, 28923, 28996

29: 29052, 29112, 29134, 29264, 29266, 29369, 29432, 29478, 29711, 29729, 29743, 29826, 29928, 29929, 29981, 29997

30: 30064, 30207, 30223, 30233

30245 CON $ **4.200.000**: 30321, 30393, 30434, 30562, 30564, 30626, 30679, 30701, 30746, 30769, 30935, 30986

31: 31078, 31128, 31130, 31154, 31320, 31353, 31521, 31567, 31632, 31711, 31762, 31786, 31851, 31869, 31903, 31959, 31976

32: 32011, 32120, 32204

32232 CON $ **2.400.000**: 32352, 32411, 32444

32499 CON $ **4.200.000**: 32510, 32539, 32551, 32598, 32746, 32815, 32929, 32955, 32979

33: 33131, 33137, 33147, 33149, 33210, 33224, 33319, 33336, 33462, 33596, 33824, 33835, 33865, 33958, 33994

34: 34063, 34089, 34258, 34470, 34656, 34682, 34714, 34828, 34849, 34895, 34917, 34938

35: 35000 CON APROX. $ 1.500.000

35001 CON $ **60** MILLONES

35002 CON APROX. $ 1.500.000

35213, 35218, 35224, 35295, 35481, 35509, 35515, 35567, 35614, 35725

36: 36000, 36044, 36420, 36506, 36606

36656 CON $ **4.200.000**: 36752, 36782

36827 CON $ **8.400.000**: 36871, 36909

37: 37208, 37258, 37336, 37346, 37508, 37524, 37572, 37655, 37727, 37862, 37873, 37880, 37894, 37904, 37921, 37944, 37994, 37997

38: 38046, 38095, 38212, 38221, 38275, 38318, 38395, 38416, 38446, 38516, 38541, 38751, 38795, 38886, 38941

39: 39148, 39165, 39233, 39254, 39258, 39323, 39395, 39421, 39449, 39588, 39658, 39749, 39825, 39856

40: 40041, 40053, 40066, 40072, 40125, 40241, 40292, 40330, 40375, 40558, 40598, 40651, 40753, 40847, 40878, 40910, 40911, 40998

41: 41043, 41100, 41135, 41173, 41194, 41231, 41318, 41402, 41408, 41473, 41506, 41511, 41529, 41661, 41815, 41828, 41944, 41947, 41954

42: 42090, 42109, 42171, 42311, 42322, 42355, 42486, 42550, 42673, 42811, 42834, 42920, 42962

LOS 20 PREMIOS MAYORES - (Progresión 3)

1º con $	1.440.000.000	12954
2º „ „	120.000.000	14314
3º „ „	60.000.000	35001
4º „ „	24.000.000	4645
5º „ „	12.000.000	7315
6º „ „	8.400.000	28735
7º con $	8.400.000	36827
8º „ „	6.000.000	3780
9º „ „	6.000.000	9250
10º „ „	6.000.000	20933
11º con $	4.200.000	1611
12º „ „	4.200.000	11822
13º „ „	4.200.000	30245
14º „ „	4.200.000	32499
15º con $	4.200.000	36656
16º „ „	2.400.000	13188
17º „ „	2.400.000	14553
18º „ „	2.400.000	15247
19º „ „	2.400.000	16233
20º „ „	2.400.000	32232

LOTERIA DE MENDOZA

1º con $	1.500.000.000	43475
2º „ „	75.000.000	40915
3º „ „	36.000.000	15682
4º „ „	9.000.000	27569
5º „ „	6.000.000	49689
6º „ „	5.700.000	47202
7º „ „	5.400.000	7039
8º „ „	5.100.000	40012
9º „ „	4.800.000	50748
10º „ „	4.500.000	5151
11º con $	4.200.000	42125
12º „ „	3.900.000	22031
13º „ „	3.600.000	4487
14º „ „	3.300.000	17383
15º „ „	3.000.000	27456
16º „ „	2.700.000	26148
17º „ „	2.400.000	21849
18º „ „	2.100.000	45043
19º „ „	1.800.000	43332
20º „ „	1.500.000	40474

SANTO, VELOZ Y APUNTANDO A MAS

Saldo Favorable de su Triunfo en Palermo

Empezó con un poco de barullo la reunión de ayer en Palermo porque para defender los tres "angurrientos" pesitos del favorito **Blarney Bet**, su piloto medio "sofocó" la entrada de Grand Routier. Y a la hora del ingreso al pesaje, más de un aficionado pedía justicia, algo así como un reclamo o un distanciamiento. Pero la autoridades no encontraron mérito y ahí quedó el del "Topo" a la cabeza, sin innovaciones con los pesitos bien salvados como para seguir la tarde a todo vapor. Después, las cosas se normalizaron.

Y sobre el final, cuando llegó la hora de hacer balance, más de 15.000 aficionados habían "depositado" $ 18.859.530.000, muy buen saldo si se tiene en cuenta que eran ocho carreras y que una temperatura sofocante hacía dudar el arranque. Para los que fueron, más de una emoción. Por ejemplo, ver la superioridad de un **Santo** que está para cosas más grandes. Porque de punta a punta, sin sentir ningún tipo de rigor por parte del "Topo" —¡doblete!— el pingo de Zalazar llegó a siete cuerpos adelante de **Rafna Good** defendiendo un favoritismo abrumador.

Luego, entre las potrancas ganadores, las expectativas de un final que dijo "hocicó" y que mantuvo a las tribunas erizadas. Porque, aún faltando de la discusión la favorita Alba Good, hundida entre los "enepé", el trabajo de Valdivieso con Bequeclara y la honrosa derrota de Engañifa en 57"2/5, fueron como para no perderse ni un salto de ese desarrollo y final al rojo vivo.

Lástima que el final fue violento para la mayoría porque le tocó a **Mizzenbla** bajar el telón con un sport de $ 27.200 que todavía debe estar "doliendo". Para colmo de males, sobre la favorita Di Que Sí, mientras la otra creída —Gaskin Lark— se descolgaba hasta de la trifecta. Por eso se inflaron todas las cifras, como para ir enterrando aquella frase de que "en Palermo ganan los fierros, y a dos pesitos y monedas... ¡no se salva nadie!

Ayer era cuestión de apuntar bien y desquitarse a cifras de "festichola".

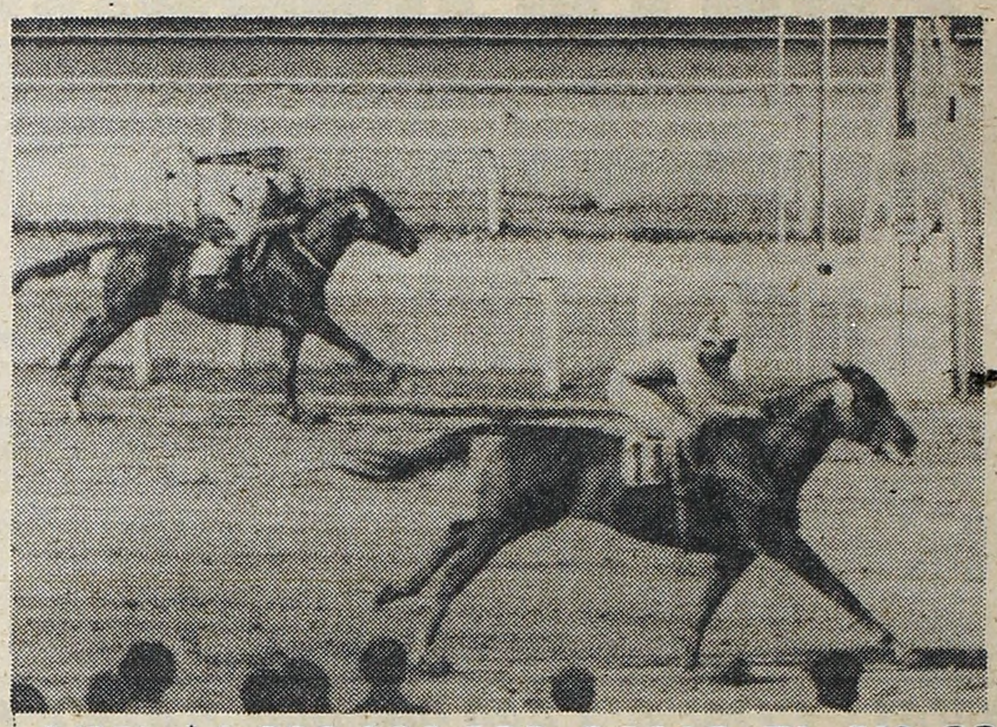

Neólinho en el disco. La renuncia ya alarmante del favorito Fichadito le permitió al de Laitán un agrande para disparar por la mitad de cancha y poner freno a Cuadraste. Así definió la segunda de Palermo.

NO APARECE EL CARIOCA AFORTUNADO

SAN PABLO, 22 (UPI).— Un apostador paulista ganó ayer el mayor premio de lotería jamás acertado en Brasil; nada menos que 643 millones de cruzeiros (equivalentes a 2,38 millones de dólares).

Pero el afortunado millonario de un día no se ha presentado para recibir su cheque, prefiriendo mantenerse de incógnito.

"Es un señor muy simpático, bien vestido, de unos 40 años, que siempre apuesta aquí", indicó el dueño del quiosco de lotería donde el desconocido ganador acertó las cinco decenas con una apuesta de 3.70 dólares.

PROVINCIA: CON $1.800.000.000 SALIO EL Nº 9343

EXTRACTO OFICIAL DEL SORTEO REALIZADO AYER

Los números que van a continuación tienen un premio de $ 180.000 (Progresión $ 118.000)

1: 1090, 1117, 1187, 1344, 1376, 1499, 1551, 1637, 1701, 1810, 1869, 1925, 1940

2: 2084, 2152, 2172, 2196, 2463, 2496, 2569, 2634, 2712, 2764, 2768, 2876, 2903, 2985

3: 3102, 3175, 3255, 3334, 3477, 3481, 3572, 3578, 3719, 3770, 3805, 3859, 3938, 3966

4: 4036, 4042, 4099, 4152, 4190, 4201, 4261, 4309, 4326, 4413, 4513, 4575, 4620, 4651

4655 Con $ **7,2** MILLONES: 4785, 4799

5: 5023, 5086, 5265, 5465, 5571, 5629, 5753, 5759, 5949, 5950, 5957, 5977, 5984

6: 6194, 6214, 6230, 6253, 6409, 6543, 6738, 6771

7: 7157, 7429, 7674, 7870, 7948, 7958, 7999

8: 8054, 8078, 8209, 8567, 8772, 8773, 8821, 8870

9: 9115, 9177, 9193, 9216, 9229, 9235, 9297

APROX. **9339** CON $ 3.000.000

APROX. **9340** CON $ 6.000.000

APROX. **9341** CON $ 12.000.000

APROX. **9342** CON $ 24.000.000

9343 Con $ **1800** MILLONES

APROX. **9344** CON $ 24.000.000

APROX. **9345** CON $ 12.000.000

APROX. **9346** CON $ 6.000.000

APROX. **9347** CON $ 3.000.000

9351, 9399, 9576, 9869, 9916, 9927

10: 10166, 10278, 10313, 10348, 10363, 10379, 10437, 10459, 10480, 10618, 10795, 10831, 10838, 10956, 10999

11: 11001, 11039, 11185, 11283, 11316, 11361, 11374, 11431, 11490, 11782, 11957, 11984

12: 12048 Con $ **4,2** MILLONES

12050, 12150, 12238, 12408, 12515, 12664, 12790, 12799, 12850, 12949

13: 13073, 13086, 13144, 13166, 13263, 13266, 13284, 13426, 13443, 13468, 13549, 13576, 13666, 13757, 13822

13838 Con $ **4,2** MILLONES: 13911

14: 14054, 14134, 14151

APROX. **14156** CON $ 1.800.000

14157 Con $ **72** MILLONES

APROX. **14158** CON $ 1.800.000

14306, 14374, 14375, 14424, 14485, 14498, 14536, 14719

14742 Con $ **4,2** MILLONES

14795, 14844, 14946, 14977, 14999

15: 15235, 15247

15367 Con $ **4,2** MILLONES: 15450, 15592, 15832, 15844

16: 16161, 16237

16242 Con $ **4,2** MILLONES: 16269, 16274, 16291, 16331, 16356, 16525, 16534, 16648, 16738, 16766, 16774, 16801, 16884

17: 17052, 17093, 17105, 17149, 17210, 17219, 17447, 17691

17712 Con $ **30** MILLONES: 17796

18: 18074, 18129, 18230, 18370, 18743, 18916

19: 19049, 19124, 19229, 19447, 19874, 19940, 19980

20: 20017, 20078

20174 Con $ **12** MILLONES: 20455, 20462, 20514

20518 Con $ **4,2** MILLONES: 20533, 20546, 20686, 20703, 20721, 20730, 20733, 20741, 20751, 20872, 20978

21: 21059, 21053, 21170, 21221, 21288, 21304, 21334, 21663, 21769, 21839, 21921, 21942

22: 22089

22092 Con $ **7,2** MILLONES: 22104, 22228, 22293, 22323, 22500, 22526, 22552, 22556, 22592, 22641

22718 Con $ **7,2** MILLONES: 22719, 22752, 22948, 22964

23: 23017, 23034

23066 Con $ **12** MILLONES: 23108, 23111, 23116, 23175

23184 Con $ **4,2** MILLONES: 23219, 23262, 23323, 23365, 23473, 23498, 23632, 23725, 23884, 23934

24: 24052, 24112, 24257, 24283, 24328, 24366, 24400, 24514, 24849, 24863, 24875

25: 25055, 25364, 25401, 25519, 25753, 25830

26: 26053, 26120, 26214, 26221, 26230, 26265, 26405, 26542, 26608, 26698, 26851, 26928

27: 27023, 27055, 27233, 27264, 27282, 27323, 27362, 27406, 27482, 27646, 27664, 27806, 27887, 27911, 27936

28: 28012, 28067, 28124, 28180, 28190, 28281, 28383

28410 Con $ **4,2** MILLONES: 28466, 28493, 28585, 28614, 28652, 28764, 28783, 28795, 28806, 28968

29: 29013, 29034, 29067, 29129

29251 Con $ **18** MILLONES: 29339, 29347, 29410, 29447, 29580, 29628, 29629, 29665, 29682, 29701, 29708, 29934

30: 30174, 30379, 30406, 30573, 30608, 30660, 30702, 30791, 30793, 30826, 30838

30963 Con $ **4,2** MILLONES

31: 31026, 31058, 31148, 31175, 31304, 31341, 31443, 31551, 31719, 31735, 31815, 31989

32: 32016, 32037, 32074, 32137, 32147, 32204, 32574, 32588, 32670, 32754, 32948

33: APROX. **33205** CON $ 3.750.000

33206 Con $ **150** MILLONES

APROX. **33207** CON $ 3.750.000

33300, 33376, 33404, 33408, 33434, 33939, 33977

34: 34004, 34137, 34160, 34224, 34241, 34260, 34456, 34574, 34683, 34698, 34699, 34793, 34850

35: 35061, 35069, 35103, 35139, 35351, 35418, 35513, 35676, 35820, 35898, 35901, 35931, 35972

36: 36016, 36157, 36182, 36248, 36449, 36482, 36810, 36930, 36935

37: 37302, 37304, 37317, 37505, 37589, 37608, 37642, 37749, 37771, 37790, 37829, 37861, 37911

38: 38075, 38114, 38118, 38491, 38751, 38783, 38816

39: 39146, 39150, 39152, 39168, 39341, 39359, 39463, 39598, 39800, 39884, 39901, 39926, 39951

40: 40070, 40084, 40125, 40191

40261 Con $ **4,2** MILLONES: 40263, 40365, 40406, 40669, 40989

41: 41118, 41162, 41200, 41314, 41461, 41521, 41617, 41767, 41779, 41780, 41814, 41830, 41842, 41917, 41982

42: 42005, 42024, 42190, 42415, 42543, 42671, 42696, 42776, 42777, 42804, 42834, 42859, 42946, 42973

LOS 20 PREMIOS MAYORES (PROGRESION 1)

1º con $	1.800.000.000	9343
2º „ „	150.000.000	33206
3º „ „	72.000.000	14157
4º „ „	30.000.000	17712
5º „ „	18.000.000	20751
6º „ „	12.000.000	20174
7º con $	12.000.000	23066
8º „ „	7.200.000	4655
9º „ „	7.200.000	22092
10º „ „	7.200.000	22718
11º con $	4.200.000	12048
12º „ „	4.200.000	13838
13º „ „	4.200.000	14742
14º „ „	4.200.000	15367
15º con $	4.200.000	16242
16º „ „	4.200.000	20518
17º „ „	4.200.000	23184
18º „ „	4.200.000	28410
19º „ „	4.200.000	30963
20º „ „	4.200.000	40261

ORO - VENTAS - ORO - COMPRAS

SU "ORO"
VENDALO CON SEGURIDAD
REALMENTE PAGAMOS MAS
CASA JAIMITO
NUEVA DIRECCION
LARREA 293

crónica CLASIFICADOS

2 TERRENOS, LOTEOS Y CAMPOS

MORON
Barrio Los Aromos
Lotes disponibles sobre ruta 1003 en 152 cuotas desde $ 860.000 por mes. Pavimento, luz eléctrica, escuelas, comercios y 3 líneas de colectivos. Vendedores Sáb. y Dmgo. en la fracción Ruta 1003 y refugio Los Aromos y en estaciones Morón y puente de Liniers.
ROGNONI
Av. DE MAYO 865 R. MEJIA
T.E. 654-4388 y 658-4315

GENERAL RODRIGUEZ Las Malvinas
Lotes desde $ 430.000 por mes a metros de Ruta 7 cerca estación colectivos, pavimento, luz de mercurio, escuelas y comercios. Vendedores Sáb. y Dom. en estación Las Malvinas, MORENO.
ROGNONI
Av. De Mayo 865 R. MEJIA
T.E. 654-4388 y 658-4315

crónica CLASIFICADOS
BELGRANO
Cabildo 457
771-9154
Cabildo 1849 - Loc. 10
781-0814/8065/8619
Olazábal 2358 - Loc. 6
784-9098/7020
Monroe 1895
781-1518

MERLO
Bº. Samoré-Ferrari-M. Acosta y Pque. San Martín, lotes desde $ 290.000 por mes. Vendedores Sáb. y Dom. en estación Merlo estación M. Acosta y Ruta 200 Km. 36,500.
ROGNONI
AV. DE MAYO 865
RAMOS-MEJIA
654-4388 y 658-4315

crónica
EN PLENO CENTRO
COMPRE VENDA ALQUILE PERMUTE OFREZCA O BUSQUE TRABAJO
LAVALLE 742 Loc. 2-3
392-1559

10 COMPRAS Y VENTAS VARIAS (Cpra. - Vta.)

RULEMANES compro todo tipo y medida, mejor cotización. 572-4424.

15 SERV PROFESIO NALES CONSULTORIOS-VARIOS (Ofrecidos - Cpra. - Vta. - Alq.)

Mecánica Dental
Centro Odontológico Integral
Dentaduras
Nuevas inmediatas, fijas $ 4.000.000, rotas flojas, correcciones, implantes, estética bucomaxilofacial, extracciones. "Sonría Ya".
Bulnes 1910 PB Cap.
97-4113 y 84-6049

19 AUTOMOVILES PART. Y TAXIMETROS (Cpra - Vta - Perm Transf.)

DODGE 1500/ 72 Oport. B. estado. Liniers 618, Lomas del Mirador.

LEBON: ROCK POR COMPUTADORA

El Conocido Músico Dijo que ése es el Futuro, Aunque no le Guste

MAR DEL PLATA, 22 (De nuestro corresponsal).— El autor e intérprete de rock nacional **David Lebón** cree que es "muy posible" que en el futuro la música de rock sea compuesta por una computadora y afirmó que aunque **"no me va a gustar, no voy a luchar contra eso, porque si nos detenemos en nosotros mismos vamos a ser considerados como de bajo nivel intelectual".**

En un reportaje realizado en esta ciudad, donde el ex guitarrista del conjunto **Serú Girán** realiza presentaciones como solista, Lebón consideró que los mejores representantes de la música rock en la Argentina son **Charly García, León Gieco, Luis Alberto Spinetta, Nito Mestre y** "sin falsa modestia, David Lebón".

Lebón recordó que los comienzos del movimiento de rock en la Argentina, allá por los años '60 "fueron duros".

"Pero ahora la gente —dijo—, incluso los mayores, se han dado cuenta que es tan necesaria esta música para la juventud, en los tiempos que vivimos, como en otros momentos lo fue para nuestros padres el tango".

Para el músico "el rock es un imperativo de esta era y eso se puede comprobar en la explosión que se registra donde esta música se presenta, canalizando las inquietudes de la juventud".

"No tenemos barreras generacionales en la interpretación de los momentos musicales —expresó— y la prueba la da el hecho de que yo, con mis 30 años, toco en lugares donde me escuchan chicos de 14 o 15 años".

Lebón dijo que **"desde mis 30 años me siento acompañado, comprendido, y noto la proyección de las ansias, deseos y expectativas de mis oyentes".**

Al manifestarse dispuesto a aceptar a las computadores como futuros compositores musicales, el músico señaló que su creencia es que **"la gente mayor debe aceptar cuando algo ha terminado, no hay otra salida"**, dijo.

"Envidio a los estadounidenses —añadió— que tienen una capacidad de comprensión tal con un intérprete de música ultra moderna. Ellos entienden que el progreso no se puede detener, y aquí tenemos que comprender que es así", dijo.

David Lebón, reanudó recientemente su carrera de intérprete solista, casi un año después de la separación del conjunto Serú Girán, que integraba junto con Charly García, Oscar Moro y Pedro Aznar.

Lebón, considerado una de las mejores voces del rock nacional, tiene una larga carrera dentro del movimiento, durante la que fue bajista en "Pescado Rabioso", del que formaba parte también Luis Alberto Spinetta, baterista en "Color Humano"

UNA "BANANA JOE" PARA BUD SPENCER

Para el jueves 3 de febrero en el cine Ocean, se anuncia el estreno de "Banana Joe", un filme de aventuras que protagonizó Bud Spencer, el popular creador de "Bambino". Es una producción dirigida por Steno, llevando al frente del reparto al mencionado Spencer, secundado por Marina Lagner, Mario Scarpetta, Gianfranco Barra y Enzo Garinei.

Bud Spencer encarna a Banana Joe, un fornido hombre que vive en un pequeño pueblo a orillas de un río en un país de Sudamérica, que se encarga de enviar bananas al puerto, a cambio de medicina para el pueblo. La mafia decide apoderarse de su negocio y como Joe está trabajando ilegalmente, sin documentos y sin licencia para traficar bananas, no se puede defender. Su única meta es conseguir sus documentos y una licencia, pero es llamado para que se presente en un cuartel militar y antes de darse cuenta de lo que sucede le ponen un uniforme. Desde ese momento sus dificultades no tienen fin.

CANNES ESTA AFILANDO LAS UÑAS

PARIS, 22 (ANSA).— El afiche de la 36ª edición del Festival Internacional de Cine de Cannes tendrá una firma no menos excepcional que la de la pasada edición: la de Akira Kurosawa. El realizador de cine japonés, en efecto, aceptó crear el "poster" del Festival que, el año pasado fue dibujado por Federico Fellini. Así lo informó la oficina de prensa del Festival que, además, anunció también la serie de numerosas manifestaciones paralelas organizadas por el Festival y algunas innovaciones.

La edición 1983 del Festival de Cannes, que se inaugurará en el nuevo Palacio de Cine en la noche del 6 de mayo próximo con la proyección del filme de Scorsese "King of Comedy", concluirá doce días después y presenta, entre otras, una modificación esencial del reglamento de la "Camera d'Or", sección competitiva dedicada a las obras de debutantes. Este año el jurado de "Camera d'Or" estará formado por: un crítico de cine francés, dos críticos de otras nacionalidades, un representante de la industria de cine, un estudioso de cine de otro país y un representante del "collectif-cinema Cannes".

También el mercado de cine de Cannes, que, como de costumbre se desarrollará paralelamente al festival, tendrá su innovación: por primera vez en 23 años se hará en un único lugar, en le primer piso del nuevo Palacio de Cine.

Numerosas serán las manifestaciones paralelas y, entre ellas, el homenaje que el cine dedicará a Jean Cocteau en el vigésimo aniversario de su muerte.

TEMBLO KIM NOVAK

NUEVA YORK, (UPI).—**Kim Novak** casi se desmayó en su primer día en el set de "La historia de Eddy Duchin", con Tyrone Power, según dijo la actriz a David Hartman.

La actriz dijo que estuvo "un tanto atemorizada" por la fama de sus compañeros de filmación, que además de Tyrone Power, incluía a James Stewart y William Holden.

POR LA CLARINETISTA, CHAU AL VIOLIN

BERLIN OESTE, 21 (AFP).— El primer violín de la Orquesta Filarmónica de Berlín Oeste falleció el miércoles de crisis cardíaca y el diario "Bild Zeitung" reveló que había quedado muy afectado por el grave conflicto suscitado en el seno de la orquesta por la contratación de una joven clarinetista, protegida por su célebre director **Herbert Von Karajan.**

Johannes Blau, de 59 años, había sido ya hospitalizado en 1981 debido a otra crisis cardíaca.

Mientras tanto, sigue sin solución el conflicto causado por la contratación de la clarinetista, **Sabine Meyer.** Su decisión de contratarla enfrentó a Von Karajan con la mayoría de los integrantes de la orquesta, que no estaban de acuerdo. A principios de esta semana, los músicos exigieron la dimisión del director administrativo, Peter Girth, cuando le firmó a la controvertida clarinetista un contrato de un año.

El asunto está teniendo repercusiones en los medios políticos.

Algunos músicos no ocultan que desearían que Von Karajan abandonara el puesto que desempeña desde hace 28 años.

EL PEQUEÑO GIGANTE DE LA SERIE "BLANCO Y NEGRO".

GARY "ARNOLD" COLEMAN EN

LAS TRAVESURAS DE ARNOLD

HABLADA EN CASTELLANO

APTA PARA TODO PUBLICO

GRAN EXITO PARAMOUNT Lavalle 845

GRAND SPLENDID - ALFIL Santa Fe 1860 Corrientes 1753

Hoy trasnoche

PUEYRREDON ROCA · ARGOS CABILDO · RADIO CITY (Mar del Plata) · ATLANTIC (Villa Gesell) COLISEO (Bariloche)

asesores

TV PROGRAMA TV

13.30 (9) **EL BARRIO Y SUS PROTAGONISTAS - Periodístico**
Julio Lagos

14.00 (7) **LAS PELICULAS DE JERRY LEWIS**
"Ay, qué hijo", Jerry Lewis, Dean Martin

(11) **SABADOS DE SUPER ACCION**
1ª sección: "El abominable hombre de las nieves". Peter Cushing.
2ª sección: "Jinetes intrépidos". Henry Fonda
3ª sección: "La senda de Oregon". John Carradine
4ª sección: "El pirata escarlata". Robert Shaw

(13) **EXITOS EN SERIE**
1ª sección: "Mujer maravilla". Linda Carter
2ª sección: "SWAT". Robert Urich
3ª sección: "Patrulla juvenil". Peggy Lipton
4ª sección: "Los comandos de Garrison". Ron Harper
5ª sección: "Escuadrón especial". John Dhener
6ª sección: "Nero Wolf". William Conrad
7ª sección: "El FBI en acción". Williams Reynolds
8ª sección: "Las Vegas". Robert Urich

15.00 (9) **CINE DEL SABADO**
1ª sección: "Cañones para Córdoba". George Peppard.
2ª sección: "Los buenos tiempos". Norma Alden

16.00 (2) **DINAMICA RURAL - Periodístico**
Luis Grassino.

(7) **SABADO DE TODOS - Periodístico**
Silvia Fernández Barrio

17.00 (2) **DIBUJOS - Infantil**

18.00 (2) **LAS BELLAS DE BLANSKY - Serie**
Nancy Walker.

18.30 (2) **EL GRAN HAWAII - Serie**
Jon Dhener

19.00 (9) **TIEMPO DE FOLKLORE - Musical**
Rubén Horacio Bayón

19.30 (2) **EXTRAÑA PAREJA - Serie**
Tony Randall

20.00 (2) **BOX INTERNACIONAL**
Raúl Parma

(7) **LOS RAPICOMICOS - Humorístico**
Eduardo D'Angelo - Berugo Carámbula.

(9) **EL ARTE DE LA ELEGANCIA - Femenino**
María Fernanda.

(11) **VENGA A BAILAR - Entretenimientos**
Sergio Velasco Ferrero.

21.00 (2) **DOS JOVENES ABOGADOS - Serie**
Lee J. Cobb - Zam Kim

(7) **EL CRUCERO DEL AMOR - Serie**
Gavin McCleod

(9) **PEQUEÑO CINE**
"La última edición". Donald Davis

(13) **MISION IMPOSIBLE - Serie**
Peter Graves

22.00 (2) **LOS INOLVIDABLES**
"El farsante". Burt Lancaster

(7) **NOCHE ESTELAR**
Recital de Julio Iglesias

(9) **LOS EXCLUSIVOS DEL 9**
"Matar puede hacerle daño". Víctor Buono

(11) **HOLLYWOOD EN CASTELLANO**
"La verdadera historia de Frankenstein" Leonard Whiting

(13) **VIAJE A LO INESPERADO**
"Trampa de mujeres". Jack Lord

24.00 (2) **BONEY - Serie**
James Laurenson.

(7) **PROYECTO 2000 - Peridístico**
Jorge Lozano

(9) **CARNET CULTURAL - Periodístico**
Laura Grayeb

(11) **CINE DE TRASNOCHE**
"Me mientes demasiado, mi amor". Don Galloway

(13) **TRASNOCHE**
Primera sección: "El gran Caruso". Mario Lanza
Segunda sección: "Family". Sadha Thompson. Serie

0.30 (7) **FUNCION PRIVADA**
"Un aullido en el bosque". Barbara Eden

1.00 (9) **CONOCIENDO BUENOS AIRES**
Adolfo Jasca

1.05 (9) **GRANDES OLVIDADOS**
Indio Apachaca.

1.10 (9) **DIOS ES MI DESCANSO**
Religioso.

2.30 (13) **UN MOMENTO DE MEDITACION**
Religioso.

VUELVE LA ALEGRIA

LOS INCORREGIBLES DE VACACIONES

un film de CLAUDE ZIDI

con BEBEL - GAETAN - ZARD - TOGO y GRAFFITI

Con la participación de GUY MARCHAND - GRACE DE CAPITANI - CHARLOTTE TURCKHEIM

Pron. Menores 14 AÑOS

HOY también TRASNOCHE

3ª semana ATLAS

LAVALLE 869 · REFRIGERACION

SAN MARTIN (La Plata)

AMBASSADOR (Mar del Plata)

mundo animal

LEONES AFRICANOS, ELEFANTES, TIGRES... TODOS EN SU MEDIO NATURAL PARA QUE UD. APRENDA A CONOCER A UNA NATURALEZA QUE ESTA NECESITANDO DE NUESTRO AMOR.

Todos los días, desde la mañana hasta que se pone el sol.

Acceso Oeste Km. 58, entre Gral. Rodríguez y Luján.

JULIO IGLESIAS DELIRA: SE CREE QUE ES GARDEL

PUNTA DEL ESTE, Uruguay, 22 (AFP).— Bajo las aclamaciones de innumerables admiradoras y con la finalidad de cumplir una serie de tres actuaciones, una de ellas en el popular campo deportivo del estadio Centenario de **Montevideo,** arribó a este balneario uruguayo el cantante español **Julio Iglesias.**

Su permanencia en esta estación atlántica coincidió con la de algunos turistas de renombre mundial como el futbolista internacional argentino **Alberto Tarantini,** su compatriota automovilista **"Lole" Reutemann,** el cineasta **Sidney Chaplin** y el play boy alemán **Gunter Sach.**

Julio Iglesias se unió a su padre, que lo esperaba desde el día anterior y ambos aguardan la llegada de un hermano del cantante. En declaraciones a la prensa, Iglesias reconoció que tenía **"demasiado buen éxito"** que **"no me lo merezco"** aunque lo mío es **"cantar y cantar, con mucho cariño".**

En un breve diálogo con la prensa, el cantante confesó que los mejores años de su vida fueron 1981 y 1982 en los que **se consideró tan popular como el cantor de tangos argentino Carlos Gardel,** cuya fama continúa inalterable pese a que murió en 1935.

En sus salidas aquí, Iglesias es acompañado por guardaespaldas que lo separan de sus fanáticas.

PROHIBICION PARA "E.T."

Dicen que Presenta a los Adultos Como Enemigos de los Niños

ESTOCOLMO, 21 (AP).— La censura cinematográfica en Suecia, Finlandia y Noruega ha decidido que la película **"E.T., el extraterrestre",** del realizador estadounidense Steven Spielberg, no es apta para ojos infantiles porque presenta a los adultos como enemigos de los niños.

Sin embargo, la película se ha convertido aquí también, como en otros lugares del mundo, en un espectacular éxito de taquilla y los distribuidores dudan de que la prohibición sea efectiva para impedir que los niños la vean.

El Comité de Censura Cinematográfica de Suecia, apoyado por psicólogos infantiles, dispuso que solo pueden verla quienes **sean mayores de 11 años. En Finlandia está prohibida para menores de 8 años y en Noruega para menores de 12 años.**

La presidenta del comité sueco, **Gunnel Arrback,** dijo que los menores de 11 años pueden angustiarse por una atmósfera amenazadora que, sostuvo, prevalece en el filme, a pesar de la simpática descripción que hace de "E.T." como un extraterreste amistoso.

Sin embargo, un grupo de jóvenes portando pancartas hizo una manifestación aquí cuando se estrenó la película. Los carteles decían: **"Abajo el límite de 11 años" y "Las películas para niños son para niños y nosotros queremos a E.T.".**

A pesar de la prohibición, la película de Spielberg ha sido un éxito notable en Suecia, según la empresa United International Pictures, que la distribuye en Escandinavia.

Los ingresos fueron de 2,1 millones de dólares, con una venta de 570.000 entradas en este país de 8,3 millones de habitantes.

En total, se han vendido 1,4 millones de entradas en cuatro países de esta región (Suecia, Noruega, Dinamarca y Finlandia) desde que se estrenó la película en diciembre. La población combinada de las cuatro naciones es de 22 millones de habitantes.

La empresa vaticina que si continúa la tendencia, "E.T." será el mayor éxito de taquilla en los países del norte de Europa y superará los 6,8 millones de dólares que obtuvo "Juego sucio" ("Foul Play"), protagonizada por Goldie Hawn.

La censura danesa, que prohibió la serie de **"La guerra de las galaxias"** y otras películas de ciencia ficción para menores de 12 años, dio sin embargo la luz verde para "E.T.".

Los diarios suecos, por su parte, han informado que muchos padres llevan a sus niños de menos de 11 años a ver la película porque nadie parece discutir la edad cuando un niño entra al cine llevado por sus mayores.

LAS REVELACIONES DE COSQUIN '83

COSQUIN, Córdoba, 22 (De nuestro enviado especial, Guillermo Elkin). — Hoy tendrá lugar la noche de feliz inauguración del máximo evento folklórico argentino, el "XXIII Festival del Folklore" en Cosquín. Será una noche de patria, una noche de canto que seguirán más de 60.000 espectadores cubriendo las plateas del escenario mayor de la plaza Próspero Molina.

A las 22 horas, **Julio Marbiz** gritará su acostumbrado: **"Aquí Cosquín, capital nacional del folklore",** seguido por el agradable redoble de las campanas de la iglesia de esta ciudad.

Ayer se realizó la competencia definitoria del **Pre-Cosquín 1983,** que está basada en la búsqueda de nuevos elementos que recibirán el espaldarazo coscoíno, para ayudarlo a encontrar la meta final. El severo jurado que eligió los ganadores, estuvo integrado por el profesor Atilio Argüello, Dardo Medina, el folklorista Alfredo Abalos, la bailarina Mabel Pimentel y el músico Raúl Plate.

El veredicto final fue el siguiente: Solista vocal femenina, **Liliana Jorge;** solista vocal masculino, **Omar González;** dúo vocal, **Hermanos Spiazzi;** conjunto vocal: **"Tiempo de Salta";** solista instrumental, **Gustavo Ricardo Tonone;** conjunto instrumental, conjunto **"Ayantay";** vocalista de tango, **Juan Carlos Dugar;** ballet o conjunto de danzas, **Conjunto de Danzas de Chubut;** tema inédito ganador, **"Gurisito de Entre Ríos".**

Cabe acotar que la conducción de estas noches cordobesas de las ilusiones de jóvenes nuevos valores del canto argentino, se desarrollaron bajo la experta mano del salteño **Tuna Esper.**

USTED Y LOS ASTROS

ACUARIO
(21 de enero al 19 de febrero)
Carta o noticia lo ponen en vías de cambio en su trabajo. En amor, buenos momentos. Colabore con familiares en plan.

PISCIS
(20 de febrero al 20 de marzo)
Asunto de trabajo toma un giro imprevisto, prudencia. En amor, se alejan dudas. Active proyecto en el hogar.

ARIES
(21 de marzo al 20 de abril)
Se confirma asunto de trabajo, las ganancias más adelante. En amor, se alejan inconvenientes. Noticia de amigos.

TAURO
(21 de abril al 22 de mayo)
Se confirma plan de trabajo, incluya a compañeros. En amor, no dé importancia a un desencuentro. Alegría familiar.

GEMINIS
(23 de mayo al 21 de junio)
Prudencia en asunto de trabajo, de usted depende una solución. En amor, sepa esperar. Colabore en asunto familiar.

CANCER
(22 de junio al 21 de julio)
Buen día de trabajo, salen adelante tareas. En amor, analice sus sentimientos y sea sincero. Encuentro esperado.

LEO
(22 de julio al 21 de agosto)
Buen día para poner en práctica plan de trabajo. En amor, evite discusión inútil. Apoyo de familiares en planes.

VIRGO
(22 de agosto al 22 de setiembre)
Reflexione antes de tomar una decisión en su trabajo. En amor, buenos momentos. Se aclara situación familiar.

LIBRA
(23 de setiembre al 22 de octubre)
Apoyo de persona de experiencia en asunto de trabajo. En amor, altibajos, sea prudente. Active proyecto en el hogar.

ESCORPIO
(23 de octubre al 21 de noviembre)
Se aleja inconveniente de trabajo, llega solución. En amor, no dé motivos de celos. Buen momento con familiares.

SAGITARIO
(22 de noviembre al 21 de diciembre)
Colabore con compañeros en tareas, confían en usted. En amor, oportunidad que lo favorece. Se confirma proyecto.

CAPRICORNIO
(22 de diciembre al 20 de enero)
Es el momento de poner en práctica plan de trabajo. En amor, se alejan dudas. Apoyo de familiares en plan personal

PALABRAS CRUZADAS

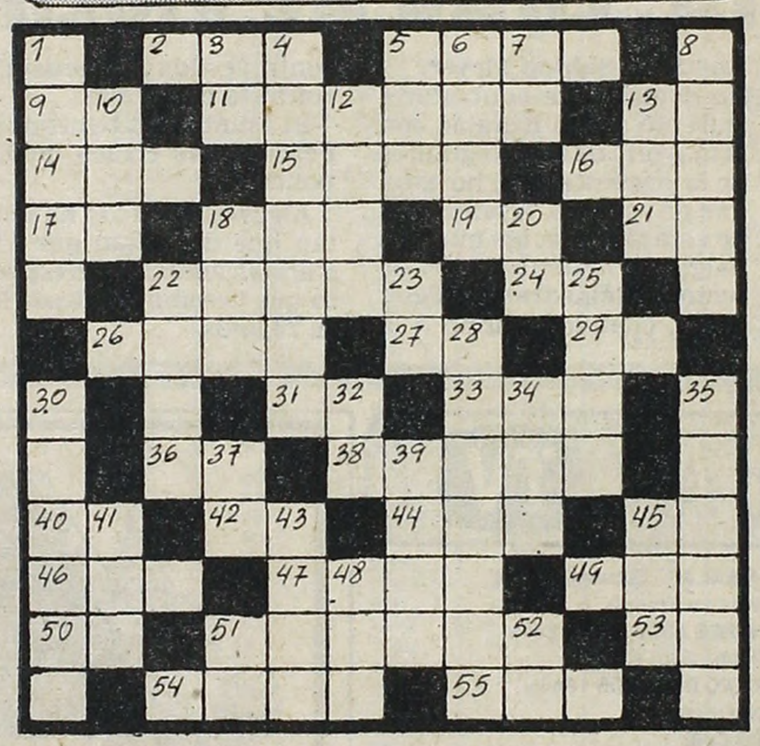

HORIZONTALES

2) Oxido de calcio. 5) Que goza de perfecta salud. 9) Contracción. 11) Golpe de viento instántaneo. 13) Antigua nota musical. 14) Juego de naipes. 15) Cabello blanco. 16) Pronombre indefinido. 17) Sufijo de adjetivos. 18) Ente. 19) Afirmación. 21) Artículo. 22) Subidos de precio. 24) Negación. 26) Unica. 27) Abreviación de opus. 29) Nota musical. 31) Voz para arrullar a los niños. 33) Baile andaluz. 36) Del verbo ser. 38) Libro sagrado de los musulmanes. 40) Símbolo químico del galio. 42) Punto de los dados. 44) Religiosa. 45) Terminación verbal. 46) Enojo. 47) Período de tiempo (pl). 49) Rey legendario de Troya, fundador de Ilion. 50) Vocal repetida. 51) Arácnidos parásitos microscópicos sin ojos y con mandíbulas en forma de pinza. 53) Preposición. 54) Plantígrado carnicero (pl.). 55) Arbusto de la familia de las leguminosas, parecido a la acacia.

VERTICALES

1) Parte que arranca de una línea principal. 3) Terminación verbal. 4) Herir, lastimar. 5) Apócope de santo. 6) Oficiales del ejército turco. 7) Símbolo químico del sodio. 8) Bebida hecha con harina de maíz disuelta en agua o leche y hervida. 10) Agente físico que ilumina los objetos y los hace invisibles. 12) Torre alta casi siempre en las costas, con luz en su parte superior. 13) Del verbo unir. 18) Cloruro de sodio. 20) Prefijo usado en voces abstractas. 22) Del verbo comer. 23) Bajo, debajo de. 25) Recen. 28) Que tiene poros. 30) Porción de territorio que tiene carácter propio. 32) Lengua provenzal. 34) Dios del hogar. 35) Aureola. 37) Abreviación de sociedad anónima. 39) Atreverse. 41) Arete. 43) Que carece de humedad. 45) Especie de cerveza inglesa. 48) A nivel. 51) Punto de los dados. 52) Del verbo saber.

(La solucion mañana)

C	E	R	C	O			C	A	B	A	S
I	T	E	A		D	E		R	O	L	
N	A	G	O	R		B	U	T	A	C	A
C	L	O		A	M	A	D	O	T	A	S
A		C	A		U	N	A		O		I
	F	I	N	O		O	L	A		R	
	A	J	A	D	O			P	L	E	
T		O		I	D	O		T	A		R
E	N		O	T	O	S	C	O	P	I	O
R	E	O		A	N	O	A		A	M	A
C	O	R	O		T	S		I		A	
O		A	S	A			T	R	O	N	O

(Solución del problema anterior)

HOY

★ Comienza la inscripción de los cursos de formación actoral del **Teatro Armando Discépolo,** que serán dirigidos por **Martín Vives** y que comprenden los niveles Preparatorio, Primero, Segundo y Tercero. Las clases empiezan el **15** de marzo, y para informes e inscripción hay que dirigirse a **Pichincha 53,** Capital Federal, de **lunes a sábados de 16 a 20 horas.**

★ A las **21** horas, actuará el grupo de rock pesado **"Riff"** en el **Club Claridad,** ubicado en la calle Alianza 250 de **Ciudadela,** provincia de Buenos Aires.

★ Se recuerda el fallecimiento de la cantante brasileña **Maysa Mattarazzo,** producido en **1977.** La intérprete murió a los **41** años, en un accidente automovilístico ocurrido en Río de Janeiro.

ADIOS A LA PALIDA!
ARIES
LEON GIECO - SPINETTA JADE - RAUL PORCHETTO
LITTO NEBBIA - PEDRO Y PABLO
PIERO CON PREMA - RIFF - CANTILO & PUNCH
STARC/LEBON - RADA - ABUELOS - LERNER
ORIONS - LA TORRE - V8

UNA PELICULA CON BUENAS ONDAS...
APTA PARA TODO PUBLICO
Dirección: HECTOR OLIVERA
Discos y Cassettes de "BUENOS AIRES ROCK" grabados por Sazam Records.

GRAN EXITO NORMANDIE-CALLAO
REFRIGERACION
GRAN NORTE
GRAL. PAZ
FLORES
CUYO
25 DE MAYO
EL PLATA
ODEON
BELGRANO (R. Mejía)
OCEAN (Morón)
GRAN MERLO (Merlo)
ITALIANO (Moreno)
MARTIN GUEMES (Tablada)
SAN MARTIN (Avellaneda)
OPERA (Lanús)
ESPAÑOL (L. de Zamora)
MODERNO (Quilmes)
WILDE (Wilde)
AVENIDA (Vte. López)
SAN ISIDRO (San Isidro)
SUPER (Boulogne)
ASTRAL (Munro)
VIRREYES (Virreyes)
ATENEO (San Martín)
GRAL. URQUIZA (Caseros)
MAJESTIC (V. Ballester)
VICTORIA (Bahía Blanca)
MONUMENTAL (Rosario)
22/1: PINAMAR (Pinamar)
23/1: GRAN GESELL (V. Gesell)
24/1: REX (Mar de Ajó)
25/1: ROXY (San Bernardo)
26/1: ATLANTICO (Sta. Teresita)
HOY también TRASNOCHE

UNA COMEDIA INSOLITA!
LOS LEONES SE DIVIERTEN
APTA TODO PUBLICO
150 LEONES ENLOQUECEN A UNA FAMILIA Y "MATAN" DE RISA A GRANDES Y CHICOS!
3a. semana FEROZ SUCESO BROADWAY/ CERVANTES - LOS ANDES - ALBERDI - ATLANTIC (Olivos) - CALIFORNIA (Beccar) SAN MARTIN (M. del Plata) - IV CENTENARIO (Córdoba) - CITY (Mendoza)

SENSUALIDAD Y EROTISMO
REPORTAJE a las COLEGIALAS
PROH. 18
En el programa: "KAMASUTRA" EL ARTE DE AMAR
8a. semana SELECT LAVALLE
MAJESTIC - LOPE DE VEGA
SARMIENTO (S.A. de Padua)
AMERICA (Zárate) - COLON (Santa Fe)
MAYO (Paraná) - CANDILEJAS (B. Blanca)
HOY también TRASNOCHE

Quiere sacar la escoria de las calles...
Si la policía no puede...
El lo hará.
¡A su manera!
Leon Chocron
PROHIBIDA MENORES DE 18 AÑOS
CHARLES BRONSON
EL VENGADOR ANONIMO II
4a. semana TRIUNFAL
OCEAN / REX (Haedo)
HOY TRASNOCHE

TEATROS

★ **ASTRAL. Corrientes 1639. 46-5707/9964.** LA GRAN REVISTA 1983: ALBERTO ANCHART, RODOLFO ZAPATA y GUADALUPE en:
A TODO ASTRAL
Con Carlitos Scazziotta, Korneta, Gloria y Eduardo, la orquesta de Armando Pontier y la actuación especial de Gloria Díaz. Mart. a vier. a las 21 y 23. Sáb. 21, 23 y trasn. 1.15. Dgos. a las 22. Jubilados 50% de desc.

★ **BLANCA PODESTA. Corrientes 1283. 35-2592.** MIGUEL ANGEL SOLA y BETIANA BLUM en:
CAMINO NEGRO
P.m.18. Con Juan Leyrado. Dir. Laura Yusem. Mar. a vier. a las 21.30. Sáb. a las 20.30 y 23. Dgos. a las 21. Est. y jubil. 50% de desc. Loc. en vta.

★ **BUENOS AIRES. Rodríguez Peña 407.** Al estilo inconfundible de BURLESQUE, presentamos la impactante sexy revista: "GATITAS DE KABARET". Un espectáculo de gran jerarquía. Cont. dde. las 15. Vier. hasta la 0.30. Sáb. de 18 a 2. Refrig. P.m.18.

★ **FLORIDA. Florida 165. 30-5360.** Cont. de lunes a jueves de 13 a 22. Viernes de 13 a 23. Sábados de 18.30 a 1.30. FLORIDA SEXY REVISTA. Brillante sexy revista, con renovado elenco. P.m.18.

★ **KARINA. Corrientes 636. 40-1808.** Cont. de 20 a 24: Cía de STRIP-TEASE, con Analía Roy y sexy vedettes. P.m.18. De 0.30 a 4. "Show internacional". Dir. A. Elizalde.

★ **LICEO. Rivadavia y Paraná. 38-4291/6271.** Talentos salvados de la mediocridad general. Music Hall del Tercer Mundo:
BOTAS Y VOTOS
Con Rodolfo Vega, Hugo Gómez, Sonia Meziat, Gabriela Elena y Troupe. Mar. a juev. a las 21.30. Vier. y sáb. a las 21 y 23. Dgos. (pop) a las 20. Loc. en vta. dde. $ 60.000.

★ **LOLA MEMBRIVES. Corrienes 1280. 35-2108.** Pinky presenta a Raúl Lavié, Jovita Luna y gran elenco en
ANNIE
Dir. Musical: Mike Ribas. Dir. Gral. Wilfredo Ferrán. Martes a jueves a las 21. Viernes y sábados a las 20 y 23. Domingos a las 17 y 20. Loc. en vta.

★ **LORANGE. Corrientes 1372. 45-7386.** SOLEDAD SILVEYRA y LAUTARO MURUA en
LA MALASANGRE
De Griselda Gambaro. Dir. Laura Yusem. Mar. a vier a las 21.30. Sáb. a las 20.30 y 23. Dgos. a las 20.30. Jueves popular. Loc. en vta. con 5 días de antic. REFRIGERACION.

★ **MAIPO. Esmeralda 443. 392-4882.** Martes a domingos a las 21 y 23. La obra de Hugo Moser:
VAMOS A VOTAR
Con Julio de Grazia, Juan Carlos Thorry, Arturo Maly, Ricardo Lavié, Reina Reech, Ricardo Dupont y Vicky Buchino. Dir. Hugo Moser. Loc. en vta.

★ **METROPOLITAN 1. Corrientes 1343. 40-0816.** REFRIGERACION. DEBUT LUNES 24 a las 22. ADRIAN GHIO, ANA MARIA CORES y VILLANUEVA COSSE en:
DOÑA FLOR Y SUS DOS MARIDOS
Con Nelly Fontán, Ana María Giunta, Beatriz Damonte y Cristina Fernández. Actuación especial de Peggy Sol. 25 pesonas en escena. Dir.: José María Paolantonio. Loc. en vta. Bolet de 10 a 23.

★ **ODEON. Esmeralda 367. 45-3635.** UN ACTO DE GRISELDA GAMBARO:
REAL ENVIDO
Con Leal Rey, Jorge Petraglia y elenco. Dir. Gral. y puesta en escena: Juan Cosin. Mar. a juev. a las 21.30 (precios populares). Vier. a las 21.30. Sáb. a las 21 y 23. Dgos. a las 21 y 23. Dgos. a las 21. Loc. en vta.

★ **PARADISE. Corrientes 827.** Cont. de lunes a domingos de 20 a 4. La revista sexy del desnudo: "STRIP TOTAL". Con las mujeres más excitantes de Buenos Aires.

★ **PAYRO. San Martín 766. 312-5922.** Hoy a las 22: "UN HOMBRE QUE..." de Luis Edelman. Dir.: Adhemar Bianchi. Con Miguel Guerberof, Andrea Tenuta y Carlos Lipsich. Loc.: $ 100.000. Aire acondicionado. Bolet. dde. las 16.

★ **REGINA. Santa Fe 1235. 44-5470.** PEPE SORIANO y EL CUARTETO ZUPAY en:
EL INGLES
La obra de Juan Carlos Gené. Música: Oscar Cardozo Ocampo y Rubén Vera. Mar. a juev. a las 21.30. Vier a las 22. Sáb. a las 21 y 23. Dgos. a las 20 (popular). Loc. en vta.

★ **TABARIS. Corrientes 831. 392-8509.** DOMINGO 30 DESPEDIDA. VICTOR LAPLACE y NORBERTO DIAZ en:
EL CRUCE SOBRE EL NIAGARA
(hacia la libertad)
La obra de Alfonso Alegría. Dir. Omar Grasso. Miér. a sáb. a las 22. Dgos. a las 21. Miér. y juev. días pop. Loc. en vta.

VARIEDADES

★ **LUNA PARK. Corrientes 99. 311-1990/5100. 32-2135/2538.** LA GRAN ATRACCION INTERNACIONAL QUE SE CONVIRTIO EN COSTUMBRE EN LA FAMILIA PORTEÑA
HOLIDAY ON ICE
Funciones: Martes a viernes a las 21.15. Sábados y domingos a las 18 y 21.30. Entrada general: Mayores $ 80.000; menores $ 40.000. Niños hasta 5 años gratis. Localidades en venta en el estadio de 10 a 20, hasta con 7 días de anticipación. Lunes descanso.

CINES

★ **ADAN 1. Corrientes 959. 393-6115.** A las 13.5, 15.35, 17.45, 20.15 y 22.40:
FIREFOX
S.r. Con Clint Eastwood. A las 15.15, 19.55 y 22.25: Notic. Sáb. trasn. 1.

★ **ADAN 2. Corrientes 959. 393-5034.** A las 13.20, 15, 17.5, 19.10, 21.15 y 23.15:
SOCIOS
P.m.18. Con Ryan O'Neal y John Hurt. A las 16.40, 18.45, 20.50 y 22.55: Notic.

★ **ALFA. Lavalle 842. 392-1114.** A las 13.10, 15.30, 18, 20.30 y 23:
E.T. EL EXTRATERRESTRE
S.r. Un filme de Steven Spielberg. A las 13, 15.15, 17.35, 20.5 y 22.40: Notic. Sáb. trasn. 1.15.

★ **ALFIL. Corrientes 1753. 40-7575.** A las 14.30, 16.30, 18.30, 20.30 y 22.30: LAS TRAVESURAS DE ARNOLD. S.r. 14.10, 16.15, 18.15, 20.15 y 22.15: Notic.

★ **AMBASSADOR. Lavalle 777. 392-9700.** A las 13, 15, 17, 19, 21.5 y 23.10:
LA VIDA CONTINUA
P.m.18. Con Annie Girardot y Jean Pierre Cassel. A las 14.40, 16.40, 18.40, 20.45 y 22.50: Notic. Sáb. trasn. 1.20.

★ **AMERICA. Callao 1057. 41-3818.** A las 14.40, 16.45, 18.55, 21.5 y 23.15:
LA VIDA CONTINUA
P.m.18. Con Annie Girardot y Jean Pierre Cassel. Dir. Moshe Mizrahi. A las 14.15, 16.20, 18.30, 20.40 y 22.50: Notic. Sáb. trasn. 1.15.

★ **ARIZONA. Lavalle 727. 392-6967.** Cont. 13.30, 16.45, 20 y 23.15:
LA PROFESORA DE CIENCIAS NATURALES
Cont. 14.50, 18.5 y 21.20:
CAMA CON MUSICA
P.m.18. Sáb. trasn. 1.20: La profesora de ciencias naturales.

★ **ATLAS. Lavalle 869. 392-1936.** A las 12.50, 14.35, 16.45, 18.55, 21.5 y 23.15: LOS INCORREGIBLES DE VACACIONES. P.m.14. 16.20, 18.30, 20.40 y 22.50: Notic. Sáb. trasn. 1.30.

★ **ATLAS RECOLETA. Guido 1952. 801-2006.** A las 14, 15.45, 17.30, 19.15, 21.5 y 23.5: HELADO DE LIMON. P.m.18. 15.30, 17.15, 19, 20.50 y 22.45: Notic. Sáb. trasn. 1.

★ **AVENIDA. Avda. de Mayo 675.** Cont. 13, 16.40 y 20.40: Convoy: 14.40, 18.30 y 22.30: El cartero llama dos veces. P.m.14.

★ **BIARRITZ. Suipacha 482. 392-0356.** A las 13, 16, 19.10 y 22.20: LOS UNOS Y LOS OTROS. S.r. 15.40, 18.50 y 22: Notic. Sáb. trasn.

★ **BROADWAY. Corrientes 1155. 35-2345.** A las 13.35, 15.15, 17.5, 19, 21.5 y 23.10:
LOS LEONES SE DIVIERTEN
S.r. Dir. Noel Marshall. A las 16.55, 18.50, 20.45 y 22.50: Notic. Sáb. trasn. 1.10.

★ **CALLAO. Callao 27. 40-1898.** A las 14.35, 16.45, 18.55, 21.5 y 23.15: BUENOS AIRES ROCK. S.r. 14.15, 16.25, 18.35, 20.45 y 22.55: Notic. Sáb. trasn. 1.25.

★ **CAPITOL. Santa Fe 1848. 44-2379.** A las 14.15, 16.30, 18.45, 21 y 23.15: ¿DONDE ESTA EL DOCTOR? P.m.14. 16, 18.15, 20.30 y 22.45: Notic. Sáb. trasn. 1.20.

★ **CERVANTES. Belgrano 1820. 38-2698.** Cont. 16.5, 19.20 y 22.40: LOS LEONES SE DIVIERTEN; 14.15, 17.35 y 20.50: MIENTRAS EL CUERPO AGUANTE; 15.50 y 19.10: Notic. S.r.

★ **CINEMA UNO. Suipacha 460. 392-1112.** A las 12.40, 15.10, 17.45, 20.20 y 22.55:
ANNIE
S.r. Exclusivo en esta sala versión original en inglés. Con Albert Finney y Carol Burnett. Dir.: John Huston. A las 14.55, 17.25, 20 y 22.35: Notic.

★ **CINEMATECA ARGENTINA. Sarmiento 2255. 48-2170.** A las 18, 20.30 y 23: La rosa. Dir. Mark Rydell. Con Alan Bates y Bette Midler. P.m.18.

★ **CONCORDE. Lavalle 925. 35-1850.** A las 12.50, 14.45, 16.40, 18.45, 20.55 y 23.10:
SOLOS EN LA MADRUGADA
P.m.18. A las 18.35, 20.40 y 22.50: Notic. Sáb. trasn. 1.30.

★ **COSMOS 70. C'tes 2046. 49-0862.** A las 13.35, 15.25, 17.20, 19.15, 21.10 y 23.10:
SOLOS EN LA MADRUGADA
P.m.18. Con José Sacristán y Fiorella Faltoyano. Dir. José Luis Garci.

★ **ELECTRIC. Lavalle 836. 392-1846.** Continuado desde las 13: LA MUJER CLANDESTINA; VACACIONES AL DESNUDO; LA MUJER POSEIDA. P.m.18. Sáb. trasn.

★ **EMPIRE. H. Yrigoyen 1934. 47-8770.** Cont. 15.10, 18.30 y 21.50: EL PADRINO. P.m.14.

★ **GAUMONT. Rivadavia 1635. 40-3050.** A las 14.10, 16.55, 20 y 22.50: ANNIE. S.r. 16.30, 19.30 y 22.30: Notic.

★ **GRAN REX. C'tes 857. 392-8000.** REFRIGERACION. A las 13, 14.40, 16.45, 18.50, 21 y 23.15:
¿DONDE ESTA EL DOCTOR?
P.m.14. Con Michael McKean, Sean Young, Harry Deab Stanton y Patrick McNee. Dir. Garry Marshall. A las 16.25, 18.30, 20.40 y 22.50: Notic. Sáb. trasn. 1.30.

★ **GRAND SPLENDID. Santa Fe 1860. 44-0808.** A las 14, 16.10, 18.20, 20.30 y 22.40: LAS TRAVESURAS DE ARNOLD. S.r. 15.45, 17.55, 20.5 y 22.15: Notic.

★ **GRAN VICTORIA. Av. de Mayo 882. 34-1493.** Continuado de 8 a 3: Una ardiente pasajera; Las fotos prohibidas de una señora respetable; Intimidades de una pareja virgen. P.m.18.

★ **IDEAL. Suipacha 378. 35-3300.** A las 16.40, 18.50, 21, 23.10 y sáb. trasn. 1: QUERIDA DESCONOCIDA. P.m.18. 16.15, 18.25, 20.35 y 22.45: Notic.

★ **IGUAZU. Lavalle 940. 393-9931.** A las 13.25, 15.35, 18, 20.30 y 23:
E.T. EL EXTRATERRESTRE
Sr. Un filme de Steven Spielberg. A las 13.10, 17.40, 20.10 y 22.40: Notic. Sáb. trasn. 1.30.

★ **LARA. Av. de Mayo 1225. 38-6966.** Cont. 14.30, 18.30 y 22.35: ALL THAT JAZZ; 16.40 y 20.45: KRAMER vs KRAMER. P.m.18. Sáb. trasn. 1.10: Led Zeppelin en: La canción es la misma.

★ **LEOPOLDO LUGONES. Corrientes 1530. 46-8611.** A las 15, 17.30, 20 y 22.30: El exorcista. Dir. William Friedkin. Con Linda Blair, Max von Sydow y Ellen Burstyn. Pl.: $ 30.000. P.m.18.

★ **LIBERTADOR. Ctes. 1334. 40-7443.** A las 13.20, 15, 17, 19, 21.10 y 23.15:
EN LA QUIETUD DE LA NOCHE
P.m.14. Con Roy Scheider y Meryl Streep. A las 16.40, 18.45, 20.50 y 22.55: Notic. Sáb. trasn. 1.15.

★ **LOIRE. Corrientes 1524. 49-1900.** A las 13, 15.20, 17.50, 20.20 y 22.50:
VICTOR-VICTORIA
P.m.18. Con Julie Andews y James Gardner. A las 15.10, 17.40, 20.10 y 22.40: Notic. Sáb. trasn. 1.15.

★ **LORANGE. Ctes. 1372. 45-7386.** VER INFORMACION EN CARTELERA DE TEATROS.

★ **LORCA. Corrientes 1428. 40-5017.** A las 13.40, 16, 18.20, 20.40, 23 y sáb. trasn. 1.10:
ALIEN EL OCTAVO PASAJERO
P.m.14. A las 15.40, 18, 20.20 y 22.40: Notic.

★ **LORENA. Corrientes 1551. 46-7501.** A las 13.25, 15.45, 18.10, 20.35 y 23:
E.T. EL EXTRATERRESTRE
S.r. Un filme de Steven Spielberg. A las 15.30, 17.55, 20.20 y 22.45: Notic. Sáb. trasn. 1.10.

★ **LOS ANGELES 1. Corrientes 1770. 40-3742.** A las 13, 14.40, 16, 18, 19.40, 21.20 y 22.50:
LOS ARISTOGATOS
S.r. Hablada en castellano. A las 14.30, 16.10, 17.50, 19.30, 21.10 y 22.40: Notic.

★ **LOS ANGELES 2. Corrientes 1770. 40-3742/45-2405.** A las 13.40, 15.30, 17.20, 19.10, 21 y 22.50:
CONDORMAN
S.r. Hablada en castellano. A las 13.30, 15.20, 17.10, 19, 20.50 y 22.40: Notic.

★ **LOSUAR. Corrientes 1743. 40-6100.** A las 13.30, 15.50, 18.15, 20.40 y 23.5:
E.T. EL EXTRATERRESTRE
S.r Un filme de Steven Spielberg. A las 15.35, 18, 20.25 y 22.50: Notic. Sáb. trasn. 1.15.

★ **LUXOR. Lavalle 669. 392-3893.** A las 13, 14.50, 16.50, 18.55, 21 y 23.10:
MI PLANTA DE NARANJA LIMA
S.r. La ternura de J.M.Vasconcellos. Premio de Honor. A las 16.35, 18.40 y 20.45: Notic. Sáb. trasn. 1.30.

★ **MAXI 1. Carlos Pellegrini 661. 35-8822.** A las 14, 16.15, 18.30, 20.45 y 23
UN TOQUE DE DISTINCION
P.m.18. Con Glenda Jackson y George Segal. A las 13.45, 15.55, 18.10, 20.45 y 22.40: Notic.

★ **MAXI 2. Carlos Pellegrini 661. 35-8822.** A las 13.40, 15.10, 16.40, 18.15, 19.50, 21.25 y 23:
BODAS DE SANGRE
S.r. Con Antonio Gades y Cristina Hoyos. Dir. Carlos Saura.

★ **METROPOLITAN 2. Corrientes 1343. 40-1064.** A las 15.10, 17.10, 19.10, 21.10, 23.15 y sáb. trasn. 1: CORRUPCION SE ESCRIBE CON SANGRE. P.m.18. 14.50, 16.50, 18.50, 20.50 y 22.50: Notic.

★ **MONUMENTAL. Lavalle 780. 393-8865.** A las 13.40, 15.55, 18.15, 20.40 y 23:
EL ENIGMA DE OTRO MUNDO
P.m.14. Un filme de John Carpenter. A las 13.20, 15.35, 17.55, 20.20 y 22.40: Notic. Sáb. trasn. 1.15.

★ **MULTICINE. Lavalle 750.** Cont. de 8.30 a 24. Sáb. y dgos. desde las 13. Sáb. trasn. P.m.18. EL DIA DEL COBRA; BASTA DE RUBIAS; AVENTURAS DE BRUCE LEE; LICENCIA PARA AMAR Y MATAR.

★ **NORMANDIE. Lavalle 861. 392-1000.** A las 13, 15, 17, 19, 21 y 23.10: BUENOS AIRES ROCK. S.r. 14.40, 16.40, 18.40, 20.40 y 22.45: Notic. Sáb. trasn. 1.20.

★ **OCEAN. Lavalle 739. 392-1515.** A las 13.15, 15.15, 17.15, 19.15, 21.15 y 23.15:
EL VENGADOR ANONIMO II
P.m.18. 14.45, 16.45, 18.45, 20.45 y 22.45: Notic. Sáb. trasn. 1.30.

★ **OPERA. Corrientes 860. 35-1335.** A las 13, 14.50, 16.45, 18.50, 21, 23.10 y sáb. trasn. 1.15: NOSOTROS ADELGAZAREMOS JUNTOS. P.m.14. 14.45, 16.40, 18.30, 20.40 y 22.50: Notic.

★ **PARAMOUNT. Lavalle 845. 392-9999.** A las 13.15, 15.15, 17.15, 19.15, 21.20 y 23.20:
LAS TRAVESURAS DE ARNOLD
S.r. Con Gary Coleman. A las 14.55, 16.55, 18.55, 20.55 y 23: Notic.

★ **PARIS. Lavalle 769. 392-2016.** A las 13.35, 16.35, 19.55 y 23.10: EL CUERPO DE EMANUELLE NEGRA; 14.50, 18.5 y 21.30: INGA, LA SEXY ADOLESCENTE; 13.20, 16.25, 19.40 y 23: Notic. P.m.18. Sáb. trasn. 1.10: El cuerpo de Emmanuelle negra.

★ **PLAZA. Corrientes 939. 392-7577.** A las 13.40, 15.50, 18.15, 20.30 y 23: EL PROFESIONAL. P.m.14. 13.20, 15.30, 17.45, 20.10 y 22.40: Notic. Sab. trasn. 1.30.

★ **PREMIER. Corrientes 1565. 46-2113.** A las 14.50, 16.50, 18.50, 20.55 y 23:
CORONEL DELMIRO GOUVEIA
P.m.18. Con Rubens de Falco y Jofre Soares. A las 14.30, 16.30, 18.30, 20.35 y 22.35: Notic.

★ **PETIT PREMIER. Corrientes 1565. 46-2113.** A las 14.45, 16.30, 18.15, 20, 21.45 y 23.10:
LA VIDA DE EVA PERON
S.r. Un filme documental y testimonial. Dir. Carlos Luis Serrano.

★ **REAL. Esmeralda 425. 392-3600.** A las 13.40, 15.30, 17.20, 19.10, 20.45 y 22.20: LAS LOCURAS DE PARCHIS. S.r. 13.30, 15.10, 17, 18.50, 20.30 y 22.10: Notic.

★ **SALA UNO. B. Sur Mer 549. 88-9420.** CICLO DE NIKITA MIJALKOV. A las 15, 16.55, 18.50, 20.50 y 22.50: PIEZA INCONCLUSA PARA PIANO MECANICO. P.m.18. 16.45, 18.40, 20.40 y 22.40: Notic. Sáb. trasn. 0.45.

★ **SANTA FE I. Santa Fe 1947. 44-8980.** A las 13.30, 15.55, 18.20, 20.45 y 23.10:
E.T. EL EXTRATERRESTRE
S.r. Un filme de Steven Spielberg. A las 13.20, 15.40, 18.5, 20.30 y 22.55: Notic. Sáb. trasn. 1.30.

★ **SANTA FE II. Santa Fe 1947. 44-8980.** A las 13.10, 15.30, 17.50, 20.20 y 22.45:
EL ENIGMA DE OTRO MUNDO
P.m.14. Un filme de John Carpenter. A las 13, 15.10, 17.30, 20 y 22.55: Notic. Sáb. trasn. 1.5.

★ **SARMIENTO. Lavalle 852. 392-3338.** A las 13, 15, 17, 19, 21 y 23.10: HELADO DE LIMON. P.m.18. 14.40, 16.40, 18.40, 20.40 y 22.45: Notic. Sáb. trasn. 1.30.

★ **SELECT LAVALLE. Lavalle 921. 35-0235.** Cont. 13.25, 16.20, 19.10 y 22: REPORTAJE A LAS COLEGIALAS. 14.50, 17.40, 20.30 y 23.20: KAMASUTRA. P.m.18. Sáb. trasn. 1: Reportaje a las colegialas.

★ **STUDIO. Santa Fe 2541. 821-5845.** A las 14, 16.20, 18.35, 20.50 y 23.5:
EL JOVEN FRANKENSTEIN
P.m.18. Un filme de Mel Brooks. A las 16, 18.15, 20.30 y 22.45: Notic. Sáb. trasn. 1: HAIR.

★ **SUIPACHA. Suipacha 442. 392-1195.** A las 13.30, 15.50, 18.10, 20.35, 23 y sáb. trasn. 1.20: ELLOS NO USAN SMOKING. P.m.18. 13.10, 15.30, 17.50, 20.15 y 22.40: Notic.

ALMAGRO

★ **BIOGRAFO UNO. Corrientes 4636.** Cont. 18.25, 20.35 y 22.45: Notic. 18.40, 20.50 y 23: Enigma de otro mundo. P.m.14.

★ **PALACIO DEL CINE. Rivadavia 3636. 982-4818.** Cont. 15.55, 19.25 y 22.50: Helado de limón; 14.15, 17.30 y 21: Cama con música. Notic. P.m.18.

★ **ROCA. Rivadavia 3753. 812-1517.** Cont. dde. las 14.35: Notic. Las travesuras de Arnold; S.O.S. Concorde. S.r.

BELGRANO

★ **CABILDO. Av. Cabildo 2317. 784-3852.** Cont. 14.15, 16.5, 17.55, 19.45, 21.30 y 23.10. Las travesuras de Arnold. S.r. Sáb. trasn. 1.

★ **FANTASY. Cabildo 685. 771-0686.** A las 14.30, 17.5, 19.40 y 22.10: Notic. y Annie. S.r. Sáb. trasn. 1.15: All that jazz.

★ **G. SAVOY. Cabildo 2829. 781-6500.** Cont. 15.10, 17.40, 20.5 y 22.45: E.T. El extraterrestre; 14.40, 17.10, 19.40 y 22.10: Notic. S.r. Sáb. trasn. 0.50.

★ **LIDO. Av. Cabildo 3241.** Cont. 16.20, 20 y 22.20: Las locuras de Parchís; 14.30, 18.20 y 21.20: El chanfle II. S.r.

★ **MIGNON. Juramento 2433. 784-3899.** Cont. 15, 17, 19, 21 y 23: Helado de limón; 14.30, 16.35, 18.35, 20.35 y 22.35: Notic. Sáb. trasn.

BOEDO

★ **CUYO. Boedo 858. 97-6975.** Cont. 16.20, 19.45 y 23.10: Buenos Aires Rock; 14.20, 18 y 21.20: Te rompo el rating. S.r.

★ **GRAN SAN JUAN. San Juan 3246. 97-4293.** Cont. 14.30, 17.20, 20.10 y 22.50: El cuerpo de Emmanuelle negra; 16, 18.50 y 21.30: La isla de los placeres prohibidos. P.m.18.

★ **LOS ANDES. Boedo 777. 97-4233.** Cont. 14.10, 17.30 y 21: Los leones se divierten; 15.55, 19.20 y 22.40: Mientras el cuerpo aguante. S.r.

★ **N. PALACE. San Juan 2461. 941-1723.** Cont. 14.30, 18.40 y 22.50: Firefox; 16.50 y 21: Dos super policías fuera de orden. S.r. Sáb. trasn. 1.

CABALLITO

★ **MORENO. Rivadavia 5050. 90-4303.** Cont. 14.50, 18.50 y 22.50: Annie; 17 y 21.5: Adorables inocentes; Notic. S.r.

COLEGIALES

★ **ARGOS. F. Lacroze 3455. 854-0673.** Cont. dde. las 15.5: Notic. Las travesuras de Arnold; S.O.S. Concorde. S.r.

★ **ATALAYA. Córdoba 4633. 773-0700.** Cont. 14.30, 18.30 y 22.30: Viaje a las estrellas II; 16.30 y 20.30: El campeón. S.r. Sáb. trasn.

★ **RIALTO. Córdoba 4287. 86-8764.** Cont. 15, 18.45 y 22.30: La laguna azul; 16.35 y 20.25: Solo cuando me río: Notic. S.r. Sáb. trasn. 0.45.

FLORES

★ **CONTINENTAL. Carabobo 945. 631-2218.** Cont. 16.20, 19.20 y 22.20: El cuerpo de Emmanuelle negra; 14.50, 17.50 y 20.50: La isla de los placeres prohibidos. P.m.18. Sáb. trasn.

★ **FENIX. Rivadavia 7802. 612-8858.** Cont. dde. las 15: La poseida; El cuerpo de Emmanuelle negra; Notic. P.m.18.

★ **GRAN RIVADAVIA. Rivadavia 8636. 69-1356.** Cont. dde. las 14.40: Rocky III; Moonraker: misión espacial. S.r. Sáb. trasn. 0.30.

★ **GRAND PRIX. Gaona 3263. 59-2551.** Cont. 14.40, 18.40 y 22.50: Annie; 16.45 y 20.50: Quien encuentra un amigo encuentra un tesoro. S.r.

★ **LOPE DE VEGA. Lope de Vega 1744. 567-4343.** Cont. 17, 19.50 y 22.40: Reportaje a las colegialas; 15.30, 18.20 y 21.10: Kamasutra. P.m.18.

★ **PUEYRREDON. Av. Rivadavia 6871. 612-0389.** Cont. dde. las 15.15: Las travesuras de Arnold; S.O.S. Concorde. S.r. Sáb. trasn. 1.

★ **SAN JOSE. Rivad. 7350. 611-5989.** Cont. dde. las 14: Los desvíos del sexo; El inmoral; La seducción. P.m.18.

★ **SAN MARTIN. Av. Rivadavia 7060. 612-5416.** Cont. dde. las 13.30: Fuga en New York; Huracán. P.m.18. Sáb. trasn. 0.30.

LINIERS

★ **GRAN LINIERS. Avda. Gral. Paz. 44.** Cont. 13.50, 16, 18.10, 20.20 y 22.35: E.T. El extraterrestre; 15.50, 18, 20.10 y 22.20: Notic. S.R.

★ **GRAN ODEON. Montiel 160. 641-7673.** Cont. 16.10, 19.35 y 23.10: Buenos Aires Rock; 14.25, 17.50 y 21.15: Te rompo el rating. S.r.

★ **MARTIN FIERRO. Avda. Gral. Paz 47.** Cont. 14, 17, 20 y 23: La profesora de ciencias naturales; 15.15, 18.15 y 21.25: Miedo a salir de noche. P.m.18.

MATADEROS

★ **ALBERDI. Juan B. Alberdi 6169. 68-0496.** Cont. 14.45, 18.40 y 22.35: Los leones se divierten; 16.35 y 20.30: El llanero solitario. S.r.

★ **EL PLATA. J. B. Alberdi 5751. 68-1118.** Cont. 16.20, 19.45 y 23: Buenos Aires Rock; 14.40, 18 y 21.20: Te rompo el rating; Notic. S.r.

★ **GRAN LUGANO. Murguiondo 4062. 601-3457.** Cont. dde. las 14.30: La laguna azul; Locos de remate. S.r.

ONCE

★ **LORIA. Rivadavia 3058. 87-1436.** Cont. 16.25, 19.40 y 23: Furia en la isla; 14.30, 17.45 y 21: Boquitas pintadas. P.m.18.

★ **MAJESTIC. Pueyrredón 230. 87-9636.** Cont. 14.10, 17.20, 20.10 y 23.35: Reportaje a las colegialas; 15.35, 18.40 y 21.50: Ultraje en la cárcel de mujeres. P.m.18. Sáb. trasn.

VILLA DEL PARQUE

★ **BERNASCONI. M. Sastre 3195. 50-6462.** Cont. 15.10, 18.45 y 22.20: Romance de un pirata; 16.55 y 20.30: Ojo por ojo... más o menos. S.r.

★ **PARQUE. Cuenca 3250. 50-4448.** Cont. 14.30, 18.30 y 22.30: Firefox; 16.45 y 20.45: Superpolicía nuclear. S.r.

VILLA DEVOTO

★ **ACONCAGUA. Av. Gral. Moscon 3260. 571-5208.** Cont. dde. las 14.30: El fierecillo domado; Alto, rubio y con un zapato negro. S.r.

★ **EUROCINE. Nueva York. 3334 50-1443.** Cont. dde. las 14.40: Annie Cactus Jack, el villano. S.r.

VILLA URQUIZA

★ **25 DE MAYO. Triunvirato 4438. 51-1859.** Cont. 15.55, 19.15 y 22.35: Buenos Aires Rock; 14.15, 17.35 y 20.55: Te rompo el rating. Notic. S.r.

★ **GRAN URQUIZA. Bauness 2506. 51-2135.** Cont. dde. las 14.40: Las locuras de Parchís; La vida sigue igual. S.r. Sáb. trasn.

GRAN BUENOS AIRES

★ **AVELLANEDA. Colonial.** La esclava; Adorable siete; Gigolo. P.m.18.
—**Gral. Roca.** Dragón contra dragón; Odio; El gran vengador.
—**Maipú.** El enigma de otro mundo; Halcones de la noche. P.m.14.
—**Mitre.** El mundo está loco, loco; Locamente enamorado.
—**San Martín.** Buenos Aires Rock; Te rompo el rating. S.r.

★ **BELLA VISTA. Gran Pacífico.** Las locuras de Parchís; La vida sigue igual.

★ **CIUDAD DE SAN MIGUEL. Mayo.** Annie; Los peores de la banda. S.r.
—**San Miguel.** El cuerpo de Emmanuelle negra; La isla de los placeres prohibidos. P.m.18.

★ **CIUDADELA. Nvo. Ciudadela.** Amores entre extraños; El trío infernal del amor; La secretaria privada P.m.18.

★ **LA TABLADA. Martín Güemes.** Buenos Aires Rock; Te rompo el rating. S.r.

★ **LOMAS DE ZAMORA. Avenida.** Annie; Juntos son dinamita. S.r.
—**Español.** Buenos Aires Rock; Te rompo el rating. S.r.
—**Gran Lomas.** El vengador anónimo II; Ausencia de malicia. P.m.18.

★ **MORON. Achával.** Flash Gordon; Los siete audaces. S.r.
—**Morón.** El cuerpo de Emmanuelle negra; La isla de los placeres prohibidos. P.m.18.

★ **QUILMES. Cervantes.** La laguna azul; Papillón. P.m.14.
—**Moderno.** Buenos Aires Rock; Te rompo el rating. S.r.

★ **RAMOS MEJIA. Gran Belgrano.** Buenos Aires Rock; Te rompo el rating. S.r.
—**San Martín.** E.T. El extraterrestre; Notic. S.r.

★ **SAN ANTONIO DE PADUA. Gran Sarmiento.** Reportaje a las colegialas; Kamasutra. P.m.18.

★ **SAN MARTIN. Ateneo.** Buenos Aires Rock; Te rompo el rating. S.r.
—**Gran Plaza.** El cuerpo de Emmanuelle negra; La isla de los placeres prohibidos. P.m.18.

CRONICA, Edición de la Tarde. Registro de la Propiedad Intelectual Nº 188.180. Director: Ricardo Gangeme.
Redacción, Administración y Publicidad: Azopardo y Garay. Teléfonos: 361-1001/1051.

ALARMA POR POLIOMIELITIS

Preocupan Denuncias de Nuevos Enfermitos

Nuevamente el terrible flagelo de la poliomielitis es motivo de preocupación en todos los sectores poblacionales y la denuncia de nuevos casos de contaminación ha motivado la reacción gubernamental, traducida en la recomendación de vacunación para todo niño menor de cinco años y la remisión de 226.000 dosis de vacuna Sabin a las provincias de Corrientes, Chaco y Formosa.

Sin embargo, la política de las autoridades parece ser la de minimizar el peligro. Un comunicado del Ministerio de Salud Pública y Medio Ambiente de la Nación desmintió que se hubieran producido casos de polio en Misiones, mientras que en esa provincia el ministro del ramo anunciaba la detección de dos niños afectados.

El doctor Julio A. Martín dijo ayer en Posadas que uno de los niños contaminados vive en esa capital y que el otro es vecino del departamento General San Martín.

Uno de los pequeños tiene seis meses de edad, es del sexo masculino y fue internado en el hospital "Ramón de Madariaga", de Posadas, con parálisis en la pierna derecha. El otro enfermo, tiene tres años y ocho meses y fue internado con sintomatología que clínicamente responden a la poliomielitis, esperándose ahora la confirmación del diagnóstico con los resultados de los análisis que se mandaron a hacer a un instituto especializado de esta Capital.

Mientras tanto en el Chaco, el director del hospital pediátrico de Resistencia, doctor Lorenzo Castelán, confirmó que hay once casos de polio, aunque negó que el problema tuviera proporciones de epidemia. "Con el sistema de vacunación masiva —indicó— se irá controlando paulatinamente".

El comunicado difundido por el Ministerio de Salud Pública y Medio Ambiente de la Nación insistió en la necesidad de que todo niño menor de cinco años reciba el plan de vacunación básico antipolio, integrado por una dosis a los dos meses de edad, otra a los cuatro, una tercera a los 6 y una cuarta de rerefuerzo a los 18 meses.

Asimismo se informó que 226.000 dosis de vacuna Sabin salieron con destino a las provincias de Corrientes, Formosa y Chaco con el objeto de reforzar las acciones de inmunización, desplazándose también personal especializado.

El ministro de Salud Pública del Chaco, doctor Rolando Tauina, atribuyó el brote de polio detectado en esa jurisdicción a una epidemia producida en Paraguay en los últimos días del año pasado, y advirtió que "no se puede pensar que esto ha terminado; desgraciadamente, en los próximos treinta días pueden registrarse nuevos casos".

Ante estas perspectivas, en Corrientes y Formosa las autoridades han intensificado el operativo de vacunación con la llegada de 100.000 dosis y el apoyo total de la población.

Las precauciones se extienden a todo el país, como que en Mar del Plata se inició una campaña preventiva "ante la gravedad de los casos registrados en el Chaco". En La Plata, el plan de inmunización se iniciará el lunes, e igual medida adoptaron los partidos de Lanús, Tres de Febrero y General Sarmiento.

LOS PARAGUAYOS AFIRMAN QUE ESTAN SANOS

ASUNCION, 22 (UPI).— El ministro de Salud Pública rechazó la posibilidad de que el desplazamiento de cosecheros paraguayos hacia la provincia del Chaco argentino pudo haber sido el origen de una epidemia de poliomielitis en esa área.

Adán Godoy Giménez calificó de irresponsables las declaraciones formuladas por la directora de Epidemiología de aquella provincia según despachos de prensa.

Godoy Giménez expresó que "la antojadiza e infundada especulación" de la funcionaria "no se justifica desde ningún punto de vista". Aclaró que las epidemias de poliomielitis se producen no debido al transporte del virus de un lugar a otro, sino fundamentalmente a causa de una deficiente protección de la población.

MARDEL: LAS PLAYAS REPLETAS Y RECORD DE CALOR CON 37°6

MAR DEL PLATA, 22 (De nuestro corresponsal)—. En la jornada de la fecha, se registraron aquí la máxima temperatura en lo que va de la presente temporada estival, con una marca de 37°6 a las 15.

Así lo anunció el Servicio Meteorológico Nacional, dependiente de la Fuerza Aérea Argentina. El intenso calor produjo aquí la "fuga" masiva de turistas y residentes —al menos aquellos que no trabajan—, hacia las playas y balnearios.

De esta forma, cerca del mediodía, la zona costera ofrecía hoy un espectáculo pocas veces visto, con una concurrencia realmente extraordinaria de turistas.

Obviamente, los vendedores de helados y bebidas gaseosas no dan a basto en las playas.

● LLEGAN AL MILLON

Más de un millón de turistas arribaron a esta ciudad, entre el 4 de diciembre de 1982 y el 19 de enero de 1983, lo que constituye un verdadero record dentro de igual período en los últimos años. El buen clima reinante es motivo más que suficiente para que los veraneantes busquen los encantos marplatenses, para huir del "asfixiante stress"

Se ha comprobado que los niveles de estadía en Mar del Plata son mayores que los registrados en temporadas pasadas y que "existe una permanencia en días más prolongada por grupos turísticos que en años anteriores", mientras se espera que el número se acreciente durante este fin de semana, sobre todo por las rutas 2 y 11, sector de la interbalnearia. Ante la gran demanda de pasajes entre la Capital Federal y la zona atlántica, Ferrocarriles Argentinos tiene previsto reforzar el número de trenes, medida que también tomarían las empresas de microómnibus. Por otra parte, las autoridades de la Policía Caminera encargadas del Operativo SOL XV, siguen controlando todas las rutas de acceso a la ciudad, destacando que el desplazamiento de vehículos se desarrolla normalmente y controlando minuciosamente la circulación de "transportes piratas", es decir, aquellas unidades que transitan sin la correspondiente autorización.

TIEMPO

MAXIMA: A las 15 horas

35°8

MINIMA: 24°6 a las 6.40 hs. Humedad: 55%. Presión: 1.003,4 mil. **Pronóstico:** Vientos del noroeste. Algo nublado; temperatura en ascenso, con una visibilidad de 12 kms.

ALFONSIN CON EL PRESIDENTE ESPAÑOL

MADRID, 22 (AFP)—. Felipe González mostró su disposición a explicar en el resto de Europa los problemas de América latina, dijo hoy Raúl Alfonsín, líder de la Unión Cívica Radical de Argentina, tras entrevistarse con el presidente del gobierno español.

Alfonsín conversó esta mañana durante casi una hora con Felipe González en el Palacio de la Moncloa y luego mantuvo una entrevista con el ministro de Asuntos Exteriores, Fernando Morán, en el palacio de Santa Cruz.

"Las entrevistas fueron muy cordiales —dijo el dirigente radical argentino— y conversamos sobre la solidaridad necesaria para fortalecer los procesos de democratización de Latinoamérica".

Alfonsín le comunicó al jefe del gobierno español su impresión de que la vuelta a la democracia en Argentina es fundamental para el resto de América.

"También —dijo Alfonsín hablamos sobre la difícil situación económica de Latinoamérica. La deuda externa de la región alcanza los 300.000 millones de dólares y solo la de Argentina, México, Brasil y Venezuela."

MUERTES DEL VERANO: SON CINCO AHOGADOS

LA PLATA, 22 (De nuestro corresponsal).— En el Instituto Unión del Sur, de Mar del Plata, falleció el niño Alejandro Gabriel Marino, argentino, de nueve años, en momentos en que practicaba la natación en la piscina de ese Instituto de estudio. La muerte se produjo por asfixia por inmersión.

Por otra parte, en la finca de Los Lotos, ubicada en la localidad de Merlo, halló la muerte, también cuando practicaba natación, el niño Silvio Chambí, de 14 años, domiciliado en Magnolia y Colpayo, de la citada ciudad.

● LO TRAGO EL MAR

VILLA GESELL, 22 (De nuestro corresponsal).— La policía de esta ciudad, junto con personal de la prefectura, inició hoy aquí la búsqueda de un turista que desapareció en el mar, cuando se hallaba bañando, informó hoy aquí la policía.

La víctima fue identificada como Felipe Ricardo Frisenda, con residencia permanente en la Capital Federal.

Frisenda desapareció de la superficie, en proximidades de la playa cercana al centro de esta villa balnearia.

● OTRO MAS

SALTA, 22 (De nuestro corresponsal).— El río Arenales, que corre por el sector sur de esta ciudad, cobró su primera víctima fatal en este verano.

Según informó la policía, la víctima fatal es Juan Malnini, domiciliado en esta ciudad.

● EN UNA PISCINA

SANTA FE, 22 (De nuestro corresponsal).— Una sexagenaria falleció ahogada en la pileta de natación ubicada en su finca, en la Avenida Costanera de esta capital, mientras se bañaba en ella.

- GUILLERMITO FERNANDEZ GANA MUY BIEN
- MIGUEL ANGEL SOLA NO TIENE VERGÜENZA
- LA RETARON FUERTE A SOLEDAD SILVEYRA
- SILVESTRE FUE A VISITAR A SU EX MUJER

Se supo el verdadero motivo que impulsó el alejamiento del cantante de tangos **Guillermo Fernández**, el crecidito, de un conocido local dedicado a nuestra música ciudadana. Se creyó, en principio, que el mismo había obedecido a razones de **"cartel"**, pero la verdad es que recibió una **"jugosa"** oferta de otro reducto y de común acuerdo se rescindió el compromiso. Hubo intentos para alcanzar la cifra ofrecida, por parte de quienes lo contaban en su elenco, pero resultó imposible. El muchacho, en definitiva, se benefició económicamente y no tuvo problemas con nadie. **Sol do.**

● CONDUCTOR

Será el "Muñeco" **Mateyko** el encargado de conducir el show que esta noche a las 22 se emitirá por el canal decano, con la participación de **Julio Iglesias**, el agrandado, desde el estadio Centenario de **Montevideo**. El animador se encontró en el día de ayer con el cantante en el balneario de **Punta del Este** y ultimaron los detalles de la presentación.

● CARACTER

María Herminia Avellaneda no se caracteriza por ser muy paciente. Días atrás ella y **Soledad Silveyra** compartían una prolongada charla en el bar de un canal metropolitano. La conversación era, por supuesto, de trabajo. Repentinamente Solita se puso de pie y, tras disculparse con su interlocutora, se dirigió a otra mesa, donde saludó efusivamente a un compañero actor.

Después de unos minutos, volvió junto a la directora. Sin embargo la situación se repitió casi de inmediato.

Cuando se produjo por tercera vez el alejamiento de la Silveyra, María Herminia Avellaneda se puso de pie y, con gesto adusto, se dirigió en su búsqueda, visiblemente molesta. Este episodio puede relacionarse con otro ocurrido en un restaurante, tiempo atrás, cuando la directora recriminó al dueño del local amigo de **Susana Rinaldi**, el haberse dirigido a la cantante tuteándola, sin que la interesada mostrase signos de sentirse incómoda. Los que se sintieron incómodos fueron los demás compañeros **(es decir, los músicos)** por lo injustificado de esa actitud.

● PROYECTO

Acaba de arribar de **Perú** el cantante **Quique Villanueva**. Ha sido apalabrado para intervenir en una película, que aún está en etapa de proyecto, y que contará con un cómico como protagonista. Los productores aún no saben si el protagonista será **José Marrone** o **Tristán.**

Lo curioso del caso es que el filme, que en principio se llamaría **"Super 10"**, podría cambiar el título ,y que ese cambio dependería de la identidad del protagonista.

En cuanto al resto del elenco, serían de la partida **Hugo Castro, Guillermo Nimo, Noemí Alan, Diana María, Pepita Muñoz y King Clave.**

● LANCE

Miguel Angel Solá, no pierde su tiempo. Luego de concurrir a un reportaje en **"A todo nueve"**, fue al bar contiguo al canal. Allí había una fotógrafa con un cuerpo **"de película"**.

El actor la vio y sin pensarlo un segundo le musitó al oído: **"Perdona... ¿después de bañarte usás talquito o levadura?**

● DISCUSION

Alertados viandantes que el jueves último circulaban frente a la puerta de la calle Tagle, del moderno ATC, observaron al cantante **Silvestre** dialogando en actitud muy seria **(aunque no tensa)** con una joven. Según se rumoreó, la desconocida había ido a verlo para llevarle noticias de su ex esposa **Deborah,** quien se encuentra internada y muy desmejorada.

Luego Silvestre fue a verla en el sanatorio donde se encuentra pero parece que el encuentro fue **"durísimo"** y que el artista recibió una andanada de reproches y palabras irreproducibles.

● FELIZ ¿Y ENAMORADO?

Muy feliz está **José Angel Trelles** porque consiguió volver a grabar. El LP preparado casi en **"secreto"** en un estudio de la calle Alberti, casi esquina Hipólito Yrigoyen, está en la etapa final de su realización. El cantente, **sufriente fanático de San Lorenzo de Almagro,** demuestra un optimismo que algunos consideran por su intensidad que debe complementarse con **"una buena etapa para su corazón"**. ¿Qué le estará pasando?

● ESTADO

Una verdadera discusión se produjo noches pasadas en un tradicional **"comedero"** de la farándula cuando se planteó el tema de la edad de **Pedrito Rico.** Mientras algunos afirmaban que rondaba los 50 **"pirulos"**, personas que lo conocen desde sus inicios en España se **"juegan"** a que sólo cumplió 45.

En lo que coincidieron es que se trata de un **"milagro"** de la naturaleza, porque no representa ninguna de las dos edades en pugna. **¿Dormirá en formol?**

● ROMANCE

Mucho se especulaba sobre el romance de una conocida **"figurita"** del ambiente y un jugador de fútbol. No vale la pena dilatar el preámbulo: ella es la agraciada jovencita que salió durante una buena temporada con el galancete **Carlos Calvo** y él integra el primer equipo de Boca Juniors y se llama Vázquez.

Unas semanas atrás el director técnico xeneize, **Carmelo Faraone**, lo apartó del equipo porque no se concentraba en lo que tenía que hacer. **Razones no le faltan, pero hay que cuidarse jovencito...**